

Haalbaarheidsonderzoek

# Urban Ox Park

Oss

Mei 2022

**pittiger**  
in planologie



Dit haalbaarheidsonderzoek is in opdracht van Urban Ox park Oss uitgevoerd door Pittiger in planologie.

# Inhoud

---

<b>Samenvatting</b>	<b>3</b>
<b>Inleiding</b>	<b>5</b>
Wat zijn urban sports?	5
Mission Statement	7
<b>Deel 1: behoefte</b>	<b>9</b>
Waarom is het stimuleren van Urban Sports van belang?	9
Wie is de Urban Sporter?	12
Hoe groot is de doelgroep?	12
Wat is het huidige aanbod in Brabant?	13
Conclusie	14
Praktijkvoorbeelden	15
<b>Deel 2: locatieonderzoek</b>	<b>22</b>
Inhoudelijke uitgangspunten	22
Afweging	23
Locaties	26
Conclusie	27
<b>Deel 3: kosten</b>	<b>28</b>
Investeringsoverzicht	28
Fondsenwerving	30
Beheer en onderhoud	30
Conclusie	30
<b>Conclusies en aanbevelingen</b>	<b>31</b>
Conclusies	31
Aanbevelingen	31
Gemeentelijke kaders voor de uitwerking	32
<b>Bijlagen</b>	<b>34</b>



## Samenvatting

---

**In de gemeente Oss heeft een enthousiast burgerinitiatief, Urban Ox park, de handschoen opgepakt om zich in te zetten voor het realiseren van een Urban Sports park in de gemeente Oss. In een Urban Sports park zijn meerdere voorzieningen te vinden voor verschillende Urban Sports. Het is een plek waar de Urban Culture & Sports Community samen kan komen en kan groeien. De gemeente Oss telt op dit moment slechts vijf kleinschalige voorzieningen. De stad heeft (nog) geen openbaar Urban Sports Park waar meerdere sportdisciplines van beginner tot gevorderd terecht kunnen. In de gehele regio Noordoost Brabant is een dergelijk gecombineerd park niet te vinden. Dit terwijl de Urban Sports een opkomende vorm van ongeorganiseerd sporten is, die niet**

**alleen in populariteit aan het winnen is, maar ook in professionaliteit. Zo zijn Skateboarden en BMX freestyle in 2024 beiden Olympische sporten.**

Het is van belang dat in ieder geval geïnvesteerd wordt in kleine lokale voorzieningen zodat jonge, beginnende sporters in hun eigen omgeving op laagdrempelige wijze van start kunnen gaan. Voor de meer gevorderde en/of oudere groep sporters is de realisatie van een Urban Sports Park een uitkomst. Hoewel deze groep juist bereid is om wat verder te reizen, vormt Noordoost Brabant op de kaart een blinde vlek. Om ook deze groep de mogelijkheid te geven om zich te blijven ontwikkelen, is een Urban Sports Park een zeer welkome aanvulling voor Oss en in het regionale aanbod.

### AANPAK

In dit rapport wordt de haalbaarheid van een Urban Sports park in de gemeente Oss onderzocht. Allereerst wordt er ingezoomd op wat Urban Sports zoal zijn en hoe groot de groep is die Urban Sports beoefenen. Vervolgens wordt in kaart gebracht waar in Noord Brabant er al voorzieningen zijn. Veelal betreft dit lokale (kleine) voorzieningen, waarbij er dus geen sprake is van een Urban Sports Park. Er zijn zeven locaties waar dat wel het geval is. Er wordt ingezoomd op praktijkvoorbeelden van Urban Sports parken in drie steden: Tilburg, Roosendaal en Helmond. Twee van deze steden zijn qua inwoneraantal vergelijkbaar met Oss. Hieruit zijn enkele aandachtspunten voor het Urban Sports park in Oss af te leiden voor wat betreft de ligging, omgeving, afstand tot woningen, noodzakelijke voorzieningen en de gewenste grootte.

Aan de hand van het door Urban Ox park, een enthousiast burgerinitiatief met de missie om een Urban Sports park te realiseren in Oss, opgestelde mission statement, de praktijkvoorbeelden en schetssessies is een aantal uitgangspunten voor het Urban Sports park in Oss geformuleerd. Deze uitgangspunten zijn: toegankelijk voor iedereen, ontmoeten, ontspannen, compleet en gezond. In navolging van de uitwerkingskaders die het college van B&W heeft meegegeven geldt nog dat de bestemming (is een Urban Sports park passend?) en ligging ten opzichte van woningen (50 meter afstand o.b.v. VNG-brochure Bedrijven en Milieuzoening) relevant is voor de locatiekeuze. Verder zijn enkele praktische zaken aan de orde in verband met snelle (is de locatie wel of niet beschikbaar?) en eenvoudige realisatie (meeliftvoordelen). De uitgangspunten zijn vertaald in negen beoordelingscriteria.

### MEEST GESCHIKTE LOCATIE

Op basis van de negen beoordelingscriteria zijn 33 locaties in de gemeente Oss

beoordeeld. De beoordeelde locaties zijn aangedragen door het Urban Ox park, de gemeente Oss en via een oproep van DTV aan hun volgers. De conclusie is dat slechts één locatie voldoet aan alle beoordelingscriteria: het Sibeliuspark. Alle andere locaties voldoen aan meerdere criteria niet. Het Sibeliuspark is met die reden als voorkeurslocatie te benoemen. Aanbevolen wordt om voor die locatie in eerste instantie verdere stappen te zetten. Mocht dit niet tot het gewenste resultaat leiden, dan is het advies om de locaties van de eerste orde (Park de Strepen, het park bij de Kuipers-Rietbergstraat, Spoorpark Oss en de locatie aan de Grindlaan bij basisschool De Korenaer) meer verdiepend te bekijken en te bezien voor welke van deze locaties het mogelijk is om dichterbij de beoordelingscriteria te komen en daarmee vervolgens verder te gaan richting realisatie van een Urban Sports park.

### FINANCIËLE HAALBAARHEID

Het is aannemelijk dat de aanleg van het Urban Sports park financieel haalbaar is. De gemeente Oss is bereid om te investeren. Ook zijn er – conform de uitwerkingskaders van het college van B&W – voldoende subsidiemogelijkheden die aansluiten bij het Urban Ox park en voldoende mogelijkheden bieden om 20-30% van de benodigde investering zelf te kunnen bijdragen. Geadviseerd wordt wel om alvorens tot de aanleg van het Urban Ox park over te gaan duidelijkheid te hebben over het beheer en onderhoud ervan, teneinde duurzame instandhouding te garanderen.

### GEMEENTELIJKE UITWERKINGSKADERS

Voorafgaand aan het haalbaarheidsonderzoek heeft het college van Burgemeester en Wethouders van de gemeente Oss een aantal kaders gesteld. Hieraan is voldaan met dit rapport. Bij de totstandkoming heeft het burgerinitiatief de regie gevoerd en zijn toekomstige gebruikers in verschillende

doelgroepen betrokken. Ook zijn zaken zoals toegankelijkheid, planologische mogelijkheden en de mogelijkheid om zelf een significant deel van de financiering bij te dragen als criteria meegenomen. Draagvlak en betrokkenheid blijft uiteraard in de verdere uitwerking een belangrijk aandachtspunt. Hoe concreter de plannen worden, hoe gerichtere doelgroepen kunnen worden betrokken.

### VERVOLGSTAPPEN

Het Urban Ox park zal gaan verkennen of in het Sibeliuspark tot de ontwikkeling van het door het Urban Ox park beoogde Urban Sports park kan worden gekomen. Eerst zal in overleg worden gegaan met de gemeente en de ontwikkelende partij van het park om te bezien of de doelstellingen van beide partijen voor de locatie een match zijn. Als het resultaat hiervan positief is kan gestart worden met het in samenspraak met de gebruikers ontwikkelen van het ontwerp en de afstemming met de omgeving. Tegelijkertijd zal de gemeente gaan nadenken over de bijdrage die zij financieel aan het initiatief wil leveren en zal het Urban Ox park zich formeel gaan verenigen in een stichting of vereniging, zodat aanspraak gemaakt kan worden op subsidies. Als het ontwerp meer concreet is en ook een concrete begroting kan worden gemaakt worden subsidies aangevraagd, volgt uitwerking van het ontwerp in een bestek en aanbesteding. Alvorens tot realisatie wordt overgegaan maken het Urban Ox park en de gemeente afspraken over beheer en onderhoud van het Urban Ox park.

# Inleiding

---

In de gemeente Oss zijn enkele Urban Sports voorzieningen aanwezig, maar geen Urban Sports park. Het gaat om kleinere voorzieningen op verschillende locaties in de gemeente Oss, welke bedoeld zijn om te functioneren op wijkniveau. De voorzieningen zijn gelegen aan de Looveltlaan (skatebaan), op de Rusheuvel (half-pipe), aan de Kuipers Rietberg straat (skatebaan) en bij de Geffense Plas (BMX-baan) in Oss en eentje aan de Piekenhoef (skatebaan) in Berghem. Een Urban Sports park is geen losse voorziening, maar bestaat uit meerdere voorzieningen voor verschillende urban sports waar sporters van verschillen-

de sporten elkaar kunnen ontmoeten en uitgedaagd worden om eens een andere sport te proberen. Het is een plek waar een community van urban sporters samenkomt en groeit. Een Urban Sports park is een voorziening die functioneert op gemeentelijk (en afgaande op ervaringen elders: bovengemeentelijk) niveau. Een Urban Sports park is dan ook wezenlijk anders dan een kleinere individuele voorziening in de wijk en nog niet aanwezig.

Urban Ox park, een enthousiast burgerinitiatief met de missie om een Urban Sports park te realiseren in Oss, heeft





Pittiger in planologie gevraagd hiervoor een haalbaarheidsonderzoek te doen. Het onderzoek moet bestaan uit een behoefteonderzoek, een locatiestudie en een kostenoverzicht. Indien haalbaarheid aan de orde is, is het de bedoeling dat het onderzoek ook aanbevelingen voor de realisatie ervan bevat.

Het college van B&W van de gemeente Oss is positief over het initiatief en wil het met die reden ondersteunen. Dit doet zij in eerste instantie door het burgerinitiatief te faciliteren bij het uitvoeren van dit haalbaarheidsonderzoek. Het college van B&W heeft daarnaast besloten dat zij – als het voorstel vanuit het burgerinitiatief voldoet aan de door hen gestelde uitwerkingskaders - de realisatie van het Urban Sports park snel en makkelijk mogelijk wil maken.

#### **Uitwerkingskaders:**

- het burgerinitiatief heeft zelf de regie gevoerd over het gehele haalbaarheidsonderzoek;
- toekomstige gebruikers in verschillende doelgroepen zijn betrokken tijdens de uitwerking waardoor differentiatie, samenwerking en multifunctioneel gebruik geborgd zijn;
- het voorstel is zo openbaar mogelijk om toegankelijkheid te bevorderen;
- het voorstel heeft voldoende draagvlak bij omwonenden en wijk-/dorpsraden;
- het voorstel past in de huidige bestemmingsplannen;
- het voorstel kan voor ongeveer 20%-30% gefinancierd worden vanuit het burgerinitiatief;
- het voorstel is voorzien van een goede structuur voor beheer en onderhoud.

#### WAT ZIJN URBAN SPORTS?

Urban Sports is een verzamelnaam van laagdrempelige sport- en beweegactiviteiten die zich kenmerken door een vrij, expressief en creatief karakter. Beoefening vindt vaak ongeorganiseerd plaats in een stedelijke/urbane setting. Het doen staat hierbij centraal, waarbij het nemen van risico een belangrijke rol speelt. Het zijn echter geen agressieve sporten, lichamelijke contact is niet aan de orde. In plaats van de meer traditionele verenigingen draait het veel meer om communities en platforms die elkaar in wisselende samenstelling ontmoeten. Gemeenschappelijke waarden zijn daarbij: vrijheid, respect, individualiteit, authenticiteit, betrokkenheid en waardering. Het is daarmee niet alleen een sport, maar ook voor veel beoefenaars een lifestyle (Gemeente Rotterdam, 2017; Moen, 2021, BrabantSport 2017, Rietveld, 2008).

In Noord-Brabant (BrabantSport, 2017) verstaan we onder Urban Sports:

- Skateboarden, street en park\*
- BMX freestyle (geen race BMX)\*
- Freerunning
- Inline Skating
- Urban climbing en klimmen/bouldering
- Bball/Street basketball/3x3 basketball
- Stuntstep
- Longboard skate
- Tricking
- Calisthenics
- Slackline

\*Zijn/ worden in 2020 en 2024 Olympische sporten

Dat deze sporten steeds populairder worden blijkt ook uit de landelijke cijfers van NOC\*NSF waarbij in 2020 skeeleren/skaten bij jongeren (jongens en meisjes) in de top 10 van meest beoefende sporten een plekje weet te veroveren, naast gymnastiek (waar ook freerunning onder wordt gerekend) dat ook populair is bij beiden. Nieuw in de top 10 van jongens is bovendien de fietssport, waar de BMX Sport onder valt.

## MISSION STATEMENT

Urban Ox park heeft voor de realisatie van het Urban Sports park een mission statement geformuleerd. Het mission statement vormt het uitgangspunt voor dit haalbaarheidsonderzoek.

“[Wat] Samen maken we een veilig en wedstrijdwaardig Urban Sports park waar we elkaar kunnen ontmoeten, kunnen sporten en ontspannen. Of om gewoon te kijken en te zijn. Het park is geschikt voor beginners en gevorderde sporters die er kunnen trainen aan hun fysieke en mentale gezondheid. Het park, dat een sportieve ontmoetingsplek is, is voor iedereen minimaal 12 uur per dag openbaar toegankelijk. Je kunt er skaten, pumptracken en calisthenics beoefenen. De ambitie is om dit in een groene setting te doen waar het ook mogelijk is om te hardlopen, bootcampen en uitbreiding mogelijk is voor andere Urban sports disciplines. Ook zijn er plekken om rustig te zitten en te genieten van de sportieve vibe. Het park enthousiasmeert nieuwe gebruikers waardoor de Urban Sports community en cultuur van Oss groeit! Tegelijkertijd trekt het ook regionale bezoekers, omdat het park zich in de regio onderscheidt.

### Onderdeel van het Urban Sports Park zijn in ieder geval, een:

- **Skatebaan:** skatebanen voorzien in de behoefte met name de skateboardsport te kunnen beoefenen op verschillende obstakels;
- **Pumptrack:** pumptracks zijn eigenlijk voor alles op wielen de perfecte urban speel- en beweegplek. Het is een aaneengesloten circuit van bulten en krombochten, die elkaar ritmisch opvolgen. De kunst is om zonder te trappen (BMX) of bij te zetten (skateboard) de pumptrack te voltooien. Een pumptrack is geschikt voor alle leeftijden, niveaus en voor alles op wielen zoals BMX, (loop)fietsen, inlineskaters, longboards, steps, rolschaatsen, skateboards en rolstoelen;
- **Calisthenics park:** dit is een (kracht) trainingslocatie in de openbare ruimte, waar in plaats van met gewichten

met het eigen lichaamsgewicht als weerstand wordt getraind.

[Hoe] Juist door verschillende faciliteiten die voldoen aan de gebruikerseisen<sup>1</sup> op één locatie waar het veilig sporten is met elkaar te combineren wordt er een breed publiek aangesproken. Dit zorgt niet alleen voor meer gebruikers en verschillende soorten gebruikers die dezelfde obstakels en elementen gaan gebruiken, maar zorgt bovendien voor een grotere sociale cohesie. Daarbij geldt dat ouderen en jongere gebruikers tegelijk gebruik zullen maken van de faciliteiten wat enerzijds zorgt voor een stukje sociale controle en anderzijds ontmoeting tussen verschillende typen groepen stimuleert.

[Waarom] Het park voorziet in de behoefte van beginnende en gevorderde Osse Urban Sporters. Het haalt de jongere generaties weer naar buiten en biedt ruimte voor minder validen om in de buitenlucht te sporten en vooral zorgt het voor ontmoeting tussen verschillende groepen mensen. Ook draagt het park bij aan het meer publiekelijk openstellen van sportaccommodaties en springt het in op de trend van meer sporten en bewegen in de openbare ruimte. Tot slot zet het Oss op de kaart als stad met een aantrekkelijke en groene woonomgeving die op vernieuwende wijze uitnodigt om te bewegen.”

1. De gebruikerseisen zijn in beeld gebracht door het Urban Ox park (programma van eisen/ wensen) en aan de hand van twee livesessies met gebruikers van de al dan niet beoogde voorzieningen in het Urban Sports Park. De documentatie hiervan is bijgevoegd bij dit haalbaarheidsonderzoek (bijlage 7).







Het Urban Ox park Oss enthousiasmeert nieuwe gebruikers waardoor de Urban Sports community en cultuur van Oss groeit! Tegelijkertijd trekt het ook regionale bezoekers, omdat het park zich in de regio onderscheidt.

# Deel I: Behoeftedonderzoek

---

**Zoals gemeente Oss in het Osse Sportakkoord heeft beschreven, wil zij meer inwoners aan het bewegen krijgen, zowel georganiseerd als ongeorganiseerd. Het ongeorganiseerd sporten is iets wat in de afgelopen jaren al toenam, maar sinds corona echt een vlucht heeft genomen. In 2020 werd 43% van de sporten alleen en ongeorganiseerd gedaan. Dat was een stijging van 7% ten opzichte van 2019. Ten tijde van de lockdowns nam dat zelfs toe tot 51% procent (NOC\*NSF, 2021). Het sporten vond bovendien ook nog eens vooral in de openbare ruimte plaats. De (sport) scholen waren immers dicht, maar de openbare ruimte niet. Met het een Urban Sports park wordt juist het individueel sporten in die openbare ruimte op een laagdrempelige manier gefaciliteerd.**

Urban Sports geven invulling aan de veranderende behoefte van sportbeoefening. Urban Sports maken deel uit van het ongeorganiseerd sporten, ze zijn niet georganiseerd in traditioneel verenigingsverband. Het is naast sport ook vaak een cultuur/ lifestyle. Noord-Brabant kent een opvallend grote en actieve Urban Sports & culture scene. Naar schatting zijn er jaarlijks zo'n 250.000 beoefenaars (Provincie Noord-Brabant, 2022).

## WAAROM IS HET STIMULEREN VAN URBAN SPORTS VAN BELANG VOOR OSS?

Zoals eerder al aangegeven zijn Urban Sports naast een sport ook een lifestyle. Hoewel het als 'ongeorganiseerde' sport wordt aangeduid, heeft de Urban Sports scene een actieve en aanstekelijke cultuur die als community, van onderaf, bij kan dragen aan verschillende doelstellingen. Hieronder wordt dit toegelicht.

## **Bijdrage aan sportdomein**

Met het realiseren van een sportfaciliteit voor Urban Sports in Oss wordt er een nieuwe impuls gegeven aan het sport- en beweegaanbod in de stad. Het is laagdrempelig en draagt bij aan sportieve en culturele participatie. Dit leidt tot meedoen in de samenleving en draagt bij aan een gezonde en actieve leefstijl. 45% van de Osse volwassenen voldoet aan de landelijke beweegnorm. Alhoewel dit een betere score is dan het landelijk gemiddelde, is er voor Oss nog steeds een enorme winst op dit vlak te behalen. Zeker aangezien 49% van de volwassen Ossenaars met overgewicht kampt (GGD, 2022). Bovendien wordt met een Urban Sports park ook een jonge doelgroep bereikt, in een tijd waarin juist een afname zichtbaar is van sportende jongeren in verenigingsverband (NOC\*NSF, 2021). Dat betekent echter niet dat Urban Sports en traditionele sportverenigingen elkaars concurrenten zijn. Ze vullen elkaar aan en vormen gezamenlijk een oplossing om de jeugd te laten bewegen. Juist voor de groep 12-18 jaar blijkt uit landelijke cijfers dat in 2020 bijna 60% niet aan de beweegrichtlijn voldeed (RIVM, 2021). Bovendien voldoet maar 37% van de Osse basisscholen aan de landelijke richtlijn voor bewegingsonderwijs. Dit terwijl er wel de ambitie is dat in 2025 alle kinderen 0-18 jaar in Oss tenminste voldoen aan de beweegrichtlijn (Osse Sportakkoord, 2019). Met Urban Sports wordt aangesloten bij een belangrijke subcultuur van deze tijd en een bijdrage geleverd aan het realiseren van de ambities van het Osse Sportakkoord.

## **Bijdrage aan sociaal-maatschappelijk domein**

Urban Sports is aanstekelijk en zorgt voor ondernemende, zelf-organiserende



Urban Sporters sporten weliswaar individueel, ze sporten lang niet altijd alleen. Het gevoel van verbondenheid en saamhorigheid is een opvallend kenmerk dat de doelgroep typeert. Het samen met vrienden sporten, nieuwe trucs bekijken en leren is een belangrijk onderdeel van de sport.

en bewegende jongeren. Dat is belangrijk voor een duurzaam gezonde, fitte en zelfbewuste maatschappij (Selling, 2021). Sporters ervaren onderling een sterk gevoel van verbondenheid. Daarnaast leert de sport hen ook lessen in discipline en doorzettingsvermogen (Gemeente Rotterdam, 2017). Het heeft daarmee ook een grote preventieve waarde (Selling, 2021) en maakt in de vijf grootste Brabantse steden (B5) al enige tijd integraal onderdeel uit van het jeugdwerk. Bovendien kan een Urban Sports park verbinding en ontmoeting stimuleren en daarmee de leefbaarheid in de stad vergroten. Juist omdat het Urban Sports park een initiatief vanuit de samenleving is, is er al een grote mate van eigenaarschap aanwezig. In

een participatief traject met de beoogde omgeving van het park kan dit alleen maar verder worden versterkt (Van Dalen, 2020).

#### **Bijdrage aan ruimtelijk domein**

De stad is het decor voor Urban Sports. Aangewezen en niet aangewezen plekken vormen de speeltuin van de sport en voegen zo waarde toe aan de (openbare) ruimte. Het kan bovendien een revitaliseringsslag geven aan ontwikkel- en broedplaatsen in de stad of bijvoorbeeld aansluiten bij de wens om invulling te geven aan dubbel ruimtegebruik.

#### **Bijdrage aan de aantrekkelijkheid van de stad**

Door nieuwe activiteiten toe te voe-

gen die jongeren met elkaar en aan de stad verbindt, draagt het eraan bij dat talent kan worden vastgehouden. Het is bovendien een diverse en omvangrijke scene die stevig is verankerd in Noord-Brabant en waar ook vanuit de B5 en provincie in de komende jaren op wordt ingezet. Het faciliteren van het een Urban Sports park geeft Oss een locatie waar ook Urban Sports- en Lifestyleactiviteiten en beweevenementen kunnen worden georganiseerd, die zich breder richten dan enkel en alleen de inwoners/ reguliere gebruikers.



# SUSTAINABLE DEVELOPMENT GOALS



### Bijdrage aan Global Goals

Met een Urban Sports park wordt bovendien een bijdrage geleverd aan het realiseren van twee van de 17 Global Goals waaraan de gemeente Oss zich heeft gecommitteerd, namelijk:

#### Goede gezondheid en welzijn

Gezondheid is essentieel voor duurzame ontwikkeling stellen de Verenigde Naties. Mensen die voldoende sporten en bewegen hebben minder kans op gezondheidsklachten (Rijksoverheid, 2022). In het Nationaal (en afgeleid lokaal) Preventieakkoord wordt dan ook ingezet op het terugdringen van overgewicht en obesitas enerzijds door gezonde voeding, maar ook door in te zetten op laagdrempelige sportmogelijkheden. Met een Urban Sports park wordt een gezonde, actieve leefstijl gestimuleerd. Uit onderzoek van de gemeente Rotterdam (2017) blijkt dat Urban Sporters zowel fysiek als mentaal positieve effecten ervaren.

#### Ongelijkheid verminderen

Gemeente Oss streeft ernaar om zo een inclusieve gemeente te zijn. Dat betekent ook gelijke toegang tot faciliteiten. Met het Urban Sports Park wordt een doelgroep bereikt die niet altijd even gemakkelijk te bereiken is voor gemeenten. Over het algemeen blijkt dat mensen met een lagere sociaaleconomische status een lagere sportdeelname hebben (Mulier Instituut & Radboud Universiteit Nijmegen, 2014). Met het sporten in de openbare ruimte hoeven sporters geen kosten te maken. Daarmee wordt laagdrempelig sportaanbod toegevoegd dat voor iedereen te gebruiken is. Daarnaast kunnen Urban Sports parken ook zodanig worden ontworpen dat ze rekening houden met gebruikers met een handicap. Er zijn tal van Urban Sporters met een handicap, die laten zien dat Urban Sport voor hen geen beperkingen heeft (Speelplan, 2021). Zo is calisthenics training voor Handbiker Tim de Vries van Team NL een onderdeel van zijn voorbereiding op de Paralympische Spelen (The Calisthenics Club, 2020).

#### WIE IS DE URBAN SPORTER?

Omdat er nog geen specifiek onderzoek in Oss is gedaan naar Urban Sports en veldonderzoek geen onderdeel uitmaakt van dit rapport, beperkt de doelgroepomschrijving zich tot resultaten uit onderzoeken elders.

De leeftijd van Urban Sporters is gevarieerd, maar relatief jong. Onderzoek van de gemeente Rotterdam naar Urban Sporters schetst een gemiddelde leeftijd van 21 jaar die varieert van 8 tot en met 45 jaar. (NB: dit is de range aan leeftijd van de respondenten in het onderzoek van Rotterdam. Ook onder en boven deze leeftijden worden Urban Sports beoefend). Bevolkingsgroepen nemen in verschillende mate deel aan Urban Sports. Zo nemen vrouwen meer deel aan skate/skeeler activiteiten, terwijl bij freerunning en skateboarden mannen in de meerderheid zijn. Ook de leeftijd kan per onderdeel verschillen. Freerunning is een sport die vooral door jongeren onder de 20 jaar wordt beoefend, en calisthenics juist weer door volwassenen.

Hoewel de sport individualistisch is en beoefenaars vrijheid en individualisme ook zeer belangrijk vinden, komt het gevoel van verbondenheid en saamhorigheid binnen de verschillende groepen als kenmerk naar voren. Urban Sporters sporten weliswaar individueel, ze sporten lang niet altijd alleen. Het samen met vrienden sporten, nieuwe trucs bekijken en leren is een belangrijk onderdeel van de sport. Desondanks lenen Urban Sports zich niet zo goed voor het traditionele 'verenigingsleven'. Daarin wordt meer voor je bepaald wanneer je sport, met wie, hoe en waar. Sporters geven aan dat zij gesteld zijn op hun autonomie en onafhankelijkheid. Het ieder moment van de dag kunnen bepalen om te sporten wordt daarbij als zeer belangrijk gezien.

#### HOE GROOT IS DE DOELGROEP?

Juist omdat Urban Sports in principe overall en ongeorganiseerd uitgevoerd kunnen worden is het exacte aantal sporters lastig te bepalen. Geschat wordt dat het totaal aantal beoefenaars Urban Sports & Culture in Brabant (georganiseerd en ongeorganiseerd) ca. 250.000 mensen is. Daar vallen dan bijvoorbeeld ook graffiti artiesten en breakdancers onder. Tegelijkertijd is er een continue kruisbestuiving tussen de verschillende groepen en beoefent één persoon ook vaak meerdere activiteiten.

Onderzoek van de provincie Noord-Brabant en BrabantSport laat verder het volgende beeld zien:

- Gemiddeld aantal bezoekers van Brabantse skateparken: 55.000 per jaar
- Aantal deelnemers aan lessen/workshops: 25.000 per jaar
- Aantal deelnemers aan lessen op andere plekken dan skateparken: 18.000 per jaar.
- Aantal deelnemers aan kinderfeestjes in de skateparken: 15.000 per jaar.
- Aantal bezoekers Urban Sports evenementen in Brabant in 2017: 45.000 per jaar.



### WAT IS HET HUIDIGE AANBOD IN BRABANT?

Het aanbod laat zich, net als de doelgroep, ietwat lastig bepalen. Enerzijds omdat in de Urban Sports de stad juist het decor is en dus ook allerlei alledaagse objecten als trappen en bankjes worden gebruikt voor de uitoefening. Ter illustratie: op verschillende websites worden er locaties gedeeld waar je freerunning goed kunt beoefenen. In 's-Hertogenbosch worden er in de omgeving van het station bankjes en fonteinen ook op de kaart aangeduid als locaties. Dat zijn geen specifiek daartoe ingerichte plekken, maar maken wel onderdeel uit van de 'freerun-speeltuin'. Toch geeft deze (onvolledige) online informatie een vrij aardig beeld van het formele (en soms ook informele) aanbod in Brabant. We richten ons hierbij op de voorzieningen zoals die beoogd zijn aan te bieden, dus op Pump/BMX tracks, Skatebanen en Calisthenicsparken. Het totaaloverzicht van deze inventarisatie is te vinden in bijlage 1.

Het grotere aanbod concentreert zich met name in de B5 steden (Breda,

's-Hertogenbosch, Eindhoven, Helmond, Tilburg). Hier zit bovendien een aantal grotere indoorfaciliteiten en worden door het jaar heen events en wedstrijden georganiseerd. Ook is er in de B5 steden een concentratie van kleinere (wijk)faciliteiten die slechts één urban sports voorziening omvatten. Deze kleinere faciliteiten blijven niet beperkt tot de B5, zoals te zien is op de kaart (Afbbeelding 1). Verder is te zien dat van de B5, met name 's-Hertogenbosch hier wat achter blijft ten opzichte van de andere steden. Het beeld dat echter naar voren komt is dat Oss, maar ook in de directe omgeving van Oss, minder aanbod is aan Urban Sportsvoorzieningen ten opzichte van de rest van Brabant. Juist als zesde stad van Brabant zou je in Oss in ieder geval een substantieel aanbod aan kleinere faciliteiten of een of twee grotere faciliteiten verwachten.

Er zijn zoals gezegd een aantal kleinere skateparkjes, die intensief gebruikt worden, maar ook kamp(t)en met achterstallig onderhoud. Juist voor de beginnende sporter en voor de jeugd zijn voorzieningen vlakbij huis wel van

belang. De actieradius van kinderen is immers niet zo groot. Kleinere, lokale voorzieningen zijn voor hen vaak afdoende. Bovendien sluit het aan bij de ambities van het 'Osse Sportakkoord' om sporten in de openbare ruimte, laagdrempelig mogelijk te maken.

Oudere en meer gevorderde sporters hebben daarentegen vaker behoefte aan grotere, betere en meer uitdagende voorzieningen, maar zijn daarvoor ook bereid om wat verder te reizen. Dit zijn de Urban Sports parken: grotere en vrij toegankelijke voorzieningen voor meerdere Urban Sports, die bovendien ook wat meer uitdaging bieden voor de meer gevorderde sporters. Urban Sports parken zijn aanzienlijk minder in aantal. Zoals te zien in Afbbeelding 2, tellen we in totaal in Brabant zeven Urban Sports parken, waar in de openbare ruimte twee of drie van de Urban Sports (BMX/Skate/Calisthenics) worden gefaciliteerd.

### **Afb 1: Urban Sports faciliteiten in Brabant**

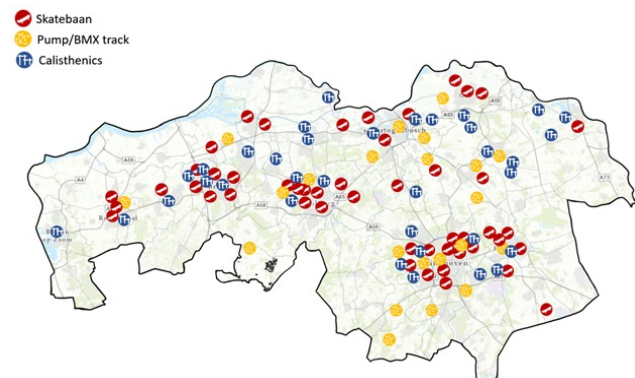

### **Afb 2: Urban Sports parken in Brabant**

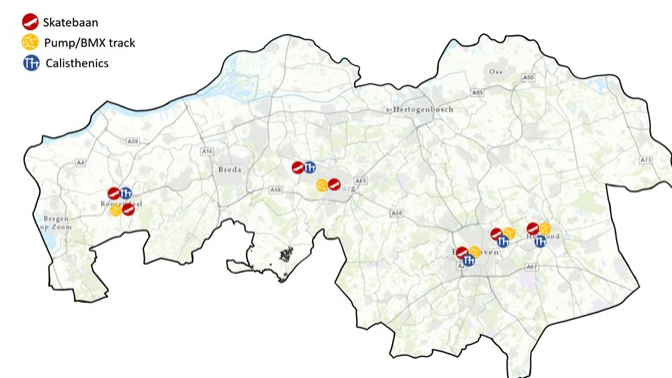

Bronnen o.a. calisthenics-parks.com, pumptrackinfo.nl, skateplace.nl, eigen bewerking.



Een Urban Sports park draagt bij aan  
allerhande ambities en doelstellingen op  
sociaal-maatschappelijk vlak doordat  
aantrekkelijke, gevarieerde en groene  
sportvoorzieningen bijdragen aan beweging,  
ontmoeting en welzijn.

## CONCLUSIE

In Brabant is er een florerende Urban Culture community, die ook een levendige Urban Sports scene van enige omvang in zich heeft. In de verschillende steden en dorpen worden deze Urban Sporters gefaciliteerd met een breed scala aan lokale voorzieningen. Zo kunnen ze op laagdrempelige wijze kennismaken met de sport en met elkaar oefenen, uitproberen en van elkaar leren. Een (niet uitputtende) inventarisatie leert dat Brabant circa 95 voorzieningen biedt. Het zwaartepunt aan voorzieningen in algemene zin ligt in Midden- en Zuidoost Brabant. Oss en Berghem tellen vijf kleinschalige voorzieningen. De stad heeft (nog) geen openbaar Urban Sports Park waar

meerdere sportdisciplines op meerdere niveaus terecht kunnen. Een dergelijk park is er in Noordoost Brabant nog helemaal niet. Dit terwijl de Urban Sports een opkomende vorm van ongeorganiseerd sporten is, die niet alleen in populariteit aan het winnen is, maar ook in professionaliteit. Het is daarom van belang dat in ieder geval geïnvesteerd wordt in de kleine lokale voorzieningen zodat jonge, beginnende sporters in hun eigen omgeving op laagdrempelige wijze van start kunnen gaan. Voor degenen die enthousiast zijn en de meer gevorderde en/of oudere groep sporters is de realisatie van een Urban Sports Park een uitkomst. Hoewel deze groep juist bereid is om wat verder te reizen, vormt Noordoost Brabant op de kaart

een blinde vlek. Om ook deze groep de mogelijkheid te geven om zich te blijven ontwikkelen, is een Urban Sports Park een zeer welkome aanvulling voor Oss en in het regionale aanbod. Tot slot draagt het bij aan allerhande ambities en doelstellingen op sociaal-maatschappelijk vlak doordat aantrekkelijke, gevarieerde en groene sportvoorzieningen bijdragen aan beweging, ontmoeting en welzijn.

#### PRAKTIJKVOORBEELDEN

Voor drie steden (en 5 locaties) is er een verdieping gemaakt om zo aan de hand van deze praktijkvoorbeelden te schetsen wat er van belang is voor het realiseren van een Urban Sports Park. Deze verdieping is te vinden op de volgende pagina's. Er is gekozen voor Tilburg, Roosendaal en Helmond. Deze drie steden zijn uitgekozen op grond van geografische spreiding, maar ook omdat Helmond en Roosendaal qua inwoneraantal enigszins vergelijkbaar zijn met Oss.

Uit de praktijkvoorbeelden zijn de volgende aandachtspunten af te leiden:

- **Ligging:** alle locaties liggen in nabijheid van een treinstation op ca. 1 kilometer. Uitschieter is Roosendaal. Het Vlietpark ligt op slechts 200 meter van het station, terwijl de Wieler experience op 1,9 kilometer is gelegen.
- **Omgeving:** Daar waar er twee parken zijn in dezelfde stad hebben die een bepaalde spreiding ten opzichte van elkaar. In veel gevallen betreft het oudere industriële locaties die herontwikkeld worden tot parkachtige omgevingen. De omgeving is groen en open. Vaak is een en ander ook gecombineerd met andere activiteiten zoals horeca, evenementen, speeltuinen en trapveldjes.
- **Afstand tot woningen:** Over het algemeen liggen alle voorzieningen op ca. 50 meter afstand van omliggende woningen. In sommige gevallen liggen enkele woningen iets dichterbij het park waarin de voorzieningen zijn gelegen. De voorziening zelf (BMX/Skatebaan/Calisthenics) ligt dan op grotere afstand.

- **Noodzakelijke voorzieningen:** In de meeste gevallen is er in de directe omgeving in ieder geval de mogelijkheid om iets te drinken, in de vorm van een watertappunt of horecagelegenheid. Deze laatste zorgen daar waar nodig ook voor sanitaire voorzieningen. Alle parken zijn in de avond verlicht.

- **Grootte:** De grootte van de verschillende locaties varieert van ca. 1.300 – 10.000 m<sup>2</sup>, hoewel een en ander afhankelijk is van hoe er precies gemeten wordt. Zo maakt de 1.300 m<sup>2</sup> in Tilburg onderdeel uit van een park van ruim 22 hectare met allerlei andere voorzieningen, terwijl het park van 10.000 m<sup>2</sup> in Roosendaal vrijwel volledig uit Urban Sports faciliteiten bestaat maar daarbuiten geen extra of andere groene ruimte wordt geboden. Daarbij varieert ook de benodigde ruimte per sportonderdeel:
  - o Skatepark: 800 – 1.200 m<sup>2</sup>
  - o BMX/Pumptrack: 1.800 – 3.500 m<sup>2</sup>
  - o Calisthenicspark: 300 – 800 m<sup>2</sup>





# Praktijkvoorbeeld: Tilburg

**Tilburg (ca. 225.000 inwoners) is een prominente skatestad met verschillende voorzieningen voor urban sports. Naast het indoor Ladybird Skatepark en verschillende kleinere wijkvoorzieningen voor verschillende onderdelen van urban sports, zijn er twee grotere locaties in de stad die meerdere urban sports ondersteunen. Die zijn te vinden in het Spoorpark en het Reeshofpark (gemeente Tilburg, 2022).**



1. Callisthenics en Freerunning / 2. Skatebaan / 3. Cruyff court en basketbalveld / 4. Horecagelegenheid

## REESHOPARK

Het Reeshofpark is van de twee locaties de oudste locatie (grotendeels gerealiseerd in 2004). Het park is met ca. 22 hectare ruim van opzet en biedt allerlei mogelijkheden om te recreëren. Onderhoud en beheer van het park en de voorzieningen (m.u.v. horeca) valt onder de verantwoordelijkheid van de gemeente Tilburg. Zo heeft het park een visvijver, speeltuin, horecavoorziening, een Calisthenics en Freerunningbaan, skatebaan, Johan Cruyffcourt, basketbalveld en doet het dienst als evenementenlocatie (gemeente Tilburg, 2022). Het park ligt op 1 kilometer afstand van het treinstation Tilburg Reeshof en de dichtstbijzijnde

bushalte ligt op 450 meter afstand.

De Skatebaan (600 m<sup>2</sup>) is vanaf het begin af aan al gelegen in het park. Deze baan is in 2016 hersteld en verder uitgebreid met straatobstakels naar een totaaloppervlakte van ca. 800 m<sup>2</sup>. Ook is er toen cameratoezicht en extra verlichting in de avond aangebracht. Inmiddels is er een burgerinitiatief actief om de skatebaan door te ontwikkelen tot ca. 2.500 m<sup>2</sup>. Dit omdat de skatebaan zo populair is dat de drukte soms zorgt voor onveilige situaties. Gemeente Tilburg heeft toegezegd om hieraan mee te werken (en financieel aan bij te dragen), maar de plannen zijn nog niet definitief. Op dit moment wordt er gesproken over drie fases (Brabants Dagblad, 2021):

**Fase 1:** het scheiden van gevorderden en beginners door een apart gedeelte met hoge elementen voor het maken van grote sprongen toe te voegen.

**Fase 2:** uitbreiding met elementen als quarterpipes en banks waar een breed publiek iets mee kan.

**Fase 3:** laagvloerse uitbreiding met meer street obstacles zoals trappen, railingen en banken.

Het Calisthenics en free-running deel (ook geschikt voor bootcamps) is in september 2020 gerealiseerd. Dit naar aanleiding van een burgerinitiatief gesteund door de wijkraad en 875 bewoners (gemeente Tilburg, 2022; Brabants Dagblad, 2016; 2020). Dit deel is ca. 450 m<sup>2</sup>.

Het aantal gebruikers van de verschillende voorzieningen is niet bekend. Wel richt het park zich primair op de wijk Reeshof met 40.000 inwoners (waarvan ca. 8.000 tussen de 12 en 24 jaar), hoewel bekend is dat er ook urban sporters vanuit omliggende dorpen (Gilze en Rijen) gebruik maken van het park.

*Afstand tot woningen en zicht*

Voor het skatepark geldt dat de meest dichtbij gelegen woningen op een afstand van ca. 80 meter liggen. Hoewel alle urban sportsvoorzieningen heel open gesitueerd zijn, is er wel sprake van een groene buffer tussen de randen van het park en de woningen. Zij kijken dus niet rechtstreeks uit op de sportfaciliteiten. Wel is er vanaf het (fiets)pad door het park heen goed zicht op alle faciliteiten. Vanaf de doorgaande weg is er weliswaar een goede doorkijk het park in, maar aangezien deze weg op 400 meter afstand van de voorzieningen ligt, is het zicht niet heel duidelijk.



SPOORPARK

De nieuwste aanwinst voor de Tilburgse skateboarders en urban sporters is de Urban Sports Area in Spoorpark Tilburg. Dit park is ten opzichte van het Reeshofpark met 'slechts' 10 hectare een maatje kleiner, maar met haar centrale ligging vanaf de opening in 2019 enorm populair. Tienduizenden bezoekers van binnen en buiten Tilburg hebben het park inmiddels weten te vinden (Spoorpark, 2021).

Het voormalig industrieel terrein biedt nu ruimte aan groen, kunst, een urban sports area, sportvelden en-banen (niet allemaal vrij toegankelijk), horeca, camping, de scouting en een breed scala aan evenementen. Het park is vanuit een burgerinitiatief tot ontwikkeling gekomen en het beheer en onderhoud is ook belegd bij de initiatiefnemers die zich inmiddels hebben verenigd in



een stichting. Het park is dagelijks geopend van 8.00 uur – 22.00 uur en wordt na die tijd ook daadwerkelijk afgesloten. Het park ligt hemelsbreed nog geen kilometer van het Centraal Station van Tilburg én station Tilburg Universiteit. Het park grenst bovendien aan een bushalte.

De Urban Sports Area van ca. 4.000 m<sup>2</sup> bestaat uit een boulderplek, een skatebowl van ca. 300 m<sup>2</sup>, skatestreetbaan met verschillende street obstacles en een MTB Pumptrack van 160 meter.

*Afstand tot woningen en zicht*

De dichtstbijzijnde woningen bij het Urban Sports park zijn gesitueerd op zo'n 125 meter. Aangezien dit appartementencomplexen betreffen, heeft een deel van de bewoners wel (deels) zicht op verschillende faciliteiten. Vanaf de doorgaande weg is het zicht op het park en de faciliteiten zeer beperkt.

# Praktijkvoorbeeld: Roosendaal

**Hoewel Roosendaal (ca. 77.000 inwoners) in vergelijking niet heel veel kleine wijkvoorzieningen voor urban sportsbeoefening heeft, heeft de stad veel te bieden voor de urban sporter binnen en buiten Roosendaal. Dit vanwege twee grote urban sports faciliteiten, namelijk de Wieler Experience en het Urban Sport en speelpark in het Vlietpark.**

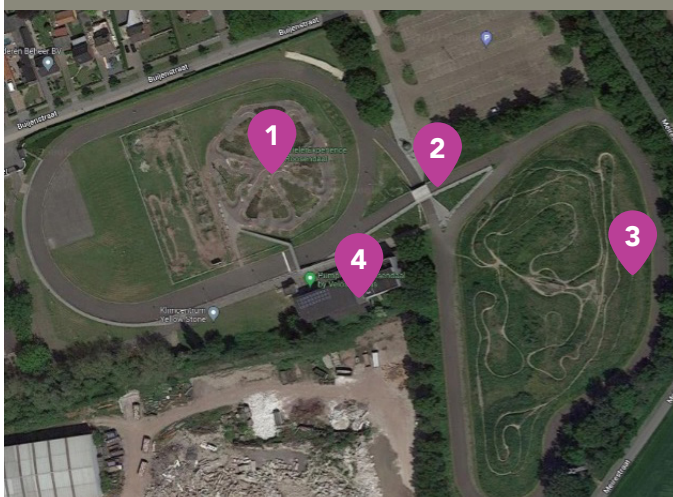

1. Pumptrack / 2. Wielerbaan / 3. MTB Trail / 4. Boulderhal

## WIELER EXPERIENCE

Het circa 6 hectare grote gebied was ooit een vuilnisbelt, later een atletiekbaan en fungeert sinds 2018 als een aantrekkelijke sportomgeving voor (bijna) alles met wielen. Wieler experience is het winnende idee in de wedstrijd die gemeente Roosendaal in 2016 uitschreef voor het voormalige Red Band Sportpark. De Wieler- en Ontspanningsvereniging De Kaaimannen is initiatiefnemer van dit plan en ook nadrukkelijk betrokken geweest bij de realisatie. Het beheer en onderhoud is bij de aparte stichting WielerExperience komen te liggen.

Het sportpark heeft de volgende faciliteiten:

- Een pumptrack van 3.500 m<sup>2</sup> (grootste ter wereld) Op het binnenterrein van de voormalige atletiekbaan. Op dit circuit mag worden gefietst, geskeelerd en met een BMX worden gereden. Op deze pumptrack werd in 2020 nog de Red Bull UCI Pump Track World Championships Dutch Qualifier gehouden.
- Een geasfalteerde wielerbaan van bijna een kilometer in de vorm van een 8. Een kasseienstrook van 200 meter maakt de baan extra uitdagend.
- Een MTB Trail van ca. 7.500 m<sup>2</sup> waar onderdelen als een rots klim en -afdeling, een jump en north- en southshore worden opgenomen.

Het park is dagelijks geopend van 8.00 uur tot 22.00 uur (verlichting aanwezig). Het is op 1,9 kilometer gelegen van Treinstation Roosendaal, er zijn geen bushaltes in de directe omgeving (<1 km)

Verder is in hetzelfde park ook nog klimhal Yellowstone (met horeca) gelegen. Deze klimhal is niet vrij toegankelijk om te sporten, maar er kan wel vrij gebruik worden gemaakt van de horecafaciliteiten. Evenementen die op locatie worden georganiseerd beperken zich tot wielersportevenementen (Wielerexperience, 2022).

## Afstand tot woningen en zicht

De dichtstbijzijnde woning ten opzichte van het terrein staat op ca. 15 meter afstand van de wielerbaan en op ca. 100 meter afstand van de pumptrack. De dichtstbijzijnde woning ten opzichte van de pumptrack staat op circa 60 meter afstand. Vanaf deze woning en vanaf de doorgaande weg is er goed zicht op

het terrein. De omheining bestaat enkel uit relatief lage begroeiing.

Het gebied kent verder relatief veel (industriële) bedrijvigheid, als overgangsgebied tussen agrarische- en woongebieden in het zuiden en oosten en het bedrijventerrein Borchweg dat ten westen is gelegen.



1. Klim- en hangelementen / 2. Multifunctionele (gras)velden / 3. Freerun / 4. Breakdancepodium / 5. Basketbalveld / 6. Skatebaan / 7. Slacklines / 8. Bootcamp

#### URBAN SPORT EEN SPEELPARK (VLIETPARK)

Het Urban sport en speelpark in het Vlietpark is gelegen in de nieuwe wijk Stadsoevers en met een netto oppervlakte van 10.000 m<sup>2</sup> het grootste Urban Sports park van Europa (Gemeente Roosendaal, 2022; Nine Yards, 2022). Het is meteen ook het nieuwste Urban Sports park in het rijtje praktijkvoorbeelden. Het park dat is aangelegd op een voormalig industrieterrein in nabijheid van het stadscentrum is in februari 2022 officieel geopend. Het park is specifiek bedoeld ter aanvulling op de Wielereperience (Stadsoevers, 2017).

Het gebied biedt dan ook juist plek voor urban sports die nog niet (volledig) worden gefaciliteerd bij het Wielereperience park. Zo is er een skatepark met verschillende street en park obstacles, een free-runpark, een breakdance podium en een basketbalveld. Het skatepark is ruim 1.200 m<sup>2</sup> groot en het freerunpark (inclusief Calisthenics) 800 m<sup>2</sup>. Het freerunpark is ontworpen met verschillende vertakkingen, zodat het toegankelijk is voor zowel beginnende als gevorderde gebruikers. Naast betonnen obstakels voor het freerunnen, zijn hier ook allerlei Calisthenics toestellen te vinden. Daarnaast zijn er verschillende multifunctionele velden, kan worden gebalanceerd op verschillende hoogtes gespannen slacklines en is er ruimte voor bootcamps. Het doel van het park is om beweging en ontmoeting in een groene omgeving te stimuleren, maar ook andere vormen van de urban cultuur krijgen hier een plek. Zo is er ook graffitimuur en zijn er samenwerkingen met lokale graffiti artiesten (Stadsoevers, 2017; 2020; Brabants Dagblad, 2021). Verder is er een sfeerstrand waar horeca is gesitueerd (gemeente Roosendaal, 2021).

Het park ligt op nog geen 200 meter afstand van het station van Roosendaal en is daardoor ook zeer aantrekkelijk voor urban sporters van buiten Roosendaal. Het park is vrij toegankelijk tussen 8.00 uur en 22.00 uur. Verlichting is aanwezig.

#### *Afstand tot woningen*

De dichtstbijzijnde woningen zijn op minimaal 40 meter van het Urban Sports park gelegen en minstens 100 meter van de skatebaan en freerun locatie. Vanaf de doorgaande weg is er goed zicht op de locatie.

# Praktijkvoorbeeld: Helmond

**Helmond (93.000 inwoners) kent eveneens verschillende kleinere urban sports locaties, veelal skatebaantjes vooral bedoeld voor longboards, skateboards, steps en skeelers. Ten zuiden van de nieuwbouwwijk Brandevoort is bovendien een concentratie van verschillende Urban Sports faciliteiten, op en in nabijheid van Sportpark Brandevoort. Alle voorzieningen zijn geopend van 8.30 uur – 22.00 uur (Sportpark Brandevoort, 2022).**



1. Crossbaan / 2. Skatebaan / 3. Calisthenics

## WIELER EXPERIENCE

Op het sportpark zelf zijn verschillende sportvelden (voetbal, volleybal, basketbal, kunstgrasbanen) te vinden, maar ook een atletiekbaan, calisthenicspark, jeu-de-boulesterrein en (ondergeschikte) horeca. Op het moment dat het calisthenicspark (ca. 300 m<sup>2</sup>) niet door een vereniging wordt gebruikt, is deze (gratis) in ongeorganiseerd verband te gebruiken. Het is onduidelijk in hoeverre dit ook gebeurt en op welke momenten dat is.

Grenzend aan het sportpark is bovendien een skatepark (800 m<sup>2</sup>) en fietscrossbaan (2.300 m<sup>2</sup>) gelegen. De fietscrossbaan is wederom een burgerinitiatief, die zelf een groot deel van de aanleg (mede) heeft verzorgd en de baan onderhoudt. Beiden zijn in gebruik vanaf 2014. Het gebiedje ligt op ca. 1 kilometer afstand van treinstation Helmond Brandevoort. Er zijn geen bushaltes in de directe omgeving (< 1 km).

## Afstand tot woningen

De dichtstbijzijnde woningen staan op ca. 125 meter afstand. Door het open karakter van het omliggende terrein, kijken deze woningen in zekere mate uit op de skatebaan. Ook is er goed zicht vanuit zowel het sportpark als de openbare weg op het terreintje waar de skatebaan en pumphack zijn gelegen.

## Plannen voor indoor faciliteiten

De verschillende urban sportsfaciliteiten in Helmond worden goed gebruikt. Zo goed, dat er op dit moment een initiatief ontvouwt om aan dit aanbod ook indoor faciliteiten toe te voegen. Hiervoor is het haalbaarheidsonderzoek in 2021 afgerond, waarbij wordt uitgegaan van minimaal 7.500 urban sportsliefhebbers in Helmond die van een dergelijke indoor voorziening gebruik gaan maken (Algemeen Dagblad, 2021).



# Deel 2: Locatieonderzoek

**Uit het vorige hoofdstuk komt de behoefte aan een Urban Sports park in Oss duidelijk naar voren. De vraag is nu: wat is een geschikte locatie om het Urban Sports park in Oss te laten landen? En ook: waaraan moet een locatie voor het Urban Sports park voldoen?**

## INHOUDELIJKE UITGANGSPUNTEN

Aan de hand van het door Urban Ox park opgestelde mission statement en de praktijkvoorbeelden is een aantal uitgangspunten voor het Urban Sports park geformuleerd. Deze uitgangspunten zijn: toegankelijk voor iedereen, ontmoeten, sporten ontspannen, compleet en gezond. Deze uitgangspunten kunnen als volgt worden geduid.

### **Toegankelijk voor iedereen:**

- openbaar toegankelijk
- voor iedere leeftijd en niveau
- inclusief, dus voor validen en minder validen
- sociaal veilig
- centraal in de gemeente: bereikbaar voor Ossenaars en urban sporters uit andere gemeenten

### **Ontmoeten:**

- brengt kruisbestuiving tussen urban sporters teweeg
- nodigt uit tot gebruik/bewegen

### **Ontspannen:**

- ruimte/plekken om rustig te zitten en te kijken.



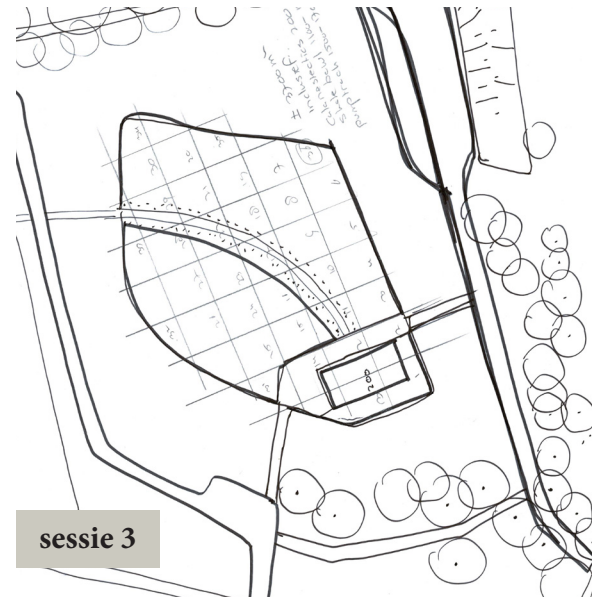

**Compleet:**

- met ondersteunende voorzieningen

**Gezond:**

- groene ruimte
- in de buitenlucht

Aanvullend hierop zijn door het college van B&W uitwerkingskaders voor het Urban Sports park benoemd, waaraan om gemeentelijke medewerking aan de realisatie te kunnen verkrijgen, moet worden voldaan. Enkele van deze uitwerkingskaders zijn – aanvullend op hetgeen hierboven als is benoemd - relevant als het gaat om de locatiekeuze.

**Deze zijn:**

- voldoende draagvlak bij omwonenden en wijk-/dorpsraden;
- passend in de huidige bestemmingsplannen.

AFWEGING

Het is de bedoeling de uitgangspunten per locatie te bekijken, om zo te kunnen komen tot een goed inzicht in de haalbaarheid van het gewenste urban sports park op de locatie.

Om de uitgangspunten voor iedere locatie goed te kunnen wegen zijn de uitgangspunten eerst concreter ge-

maakt. Dit hebben is samen met het Urban Ox park via drie schetssessies gedaan, waarin allerlei verschillende varianten zijn getekend/ gelegd waarvan we tegelijkertijd de voor- en nadelen bespraken. Voor de schetssessies is om een concrete discussie te krijgen gebruik gemaakt van de locatie 'Sibeliuspark' als casus. De uitwerking van de schetssessies is als bijlage bijgevoegd bij dit haalbaarheidsonderzoek (bijlage 2).



Urban Ox Park  
Oss



Vertaling uitgangspunten Urban Ox park

**Toegankelijk voor iedereen:**

- openbaar toegankelijk: gratis, in aansluiting bij het gemeentelijke beleid zo veel mogelijk 'open' (niet of alleen in de nachtperiode afgesloten, waarbij minimaal 12u per dag open)
- voor iedere leeftijd en niveau:
  - skatepark (1.000 – 1.300 m2 voorzien van een bowl, steprails en een miniramp met coping);
  - pumptrack (1.500 - 2.500 m2/ 250-450 meter lengte voorzien van een aparte kidstrack);
  - calisthenics (200 – 300 m2 met goede ondergrond i.v.m. vallen).
- inclusief, dus voor validen en minder validen (toegankelijkheid tot op en van de urban sports voorzieningen)
- sociaal veilig (transparantie, geen dichte beplanting of donkere hoeken/ verlichting/ 'traffic'), niet uitnodigend om te 'hangen' of zwerfafval achter te laten.
- bereikbaar voor Ossenaars en urban sporters uit andere gemeenten (parkeergelegenheid binnen 150 meter, maximaal 1,5 kilometer vanaf het station)

**Ontmoeten:**

- brengt kruisbestuiving tussen urban sporters teweeg (urban sports (in ieder geval skaten en pumptracken) zijn dichtbij elkaar gepositioneerd, zodat over en

weer zicht is/ een urban vibe – community gevoel kan ontstaan)

- nodigt uit tot gebruik/ bewegen (zichtbaar vanaf goed gebruikte routes/ nabij 'traffic')

**Ontspannen:**

- ruimte/ plekken om rustig te zitten (bankjes en picknickveldjes nabij (zicht) en verder weg (rust) van de urban sports voorzieningen)

**Compleet:**

- met ondersteunende voorzieningen (watertappunt, fietsstalling et cetera)

**Gezond:**

- groene ruimte (parkachtige setting)
- in de buitenlucht

Vertaling uitgangspunten college van B&W

Bovenop de uitgangspunten van het Urban Ox park, zijn in navolging van de uitwerkingskaders die het college van B&W heeft meegegeven, per locatie nog de bestemming (is een Urban Sports park passend?) en ligging ten opzichte van woningen (50 meter afstand o.b.v. VNG-brochure Bedrijven en Milieuzone-ring) meegenomen.

**Praktische uitgangspunten**

Verder zijn enkele praktische wegings-

criteria meegenomen. Het gaat dan om: de beschikbaarheid van de locatie en de kosten voor de aanleg van het park op de locatie (zijn er al voorzieningen voorzien (meeliftvoordelen))? Is de ondergrond geschikt 'direct' te bebouwen (zo niet, mogelijk veel kosten voor grondwerk)?).

**Beoordelingscriteria locaties**

De uitgangspunten van het Urban Ox park, het college van B&W en de meer praktische uitgangspunten hebben samen geleid tot de navolgende concrete criteria om locaties in de gemeente te beoordelen:

2.700 – 4.100 m2 beschikbaar voor de voorzieningen	zichtbaarheid vanaf de weg	maximaal 1,5 km van een station
groen karakter	parkeergelegenheid binnen 150 meter	bestemmingsplan laat Urban Sports park toe
50 meter afstand vanaf woningen	beschikbaarheid locatie	meeliftvoordelen



## Urban Ox Park Oss

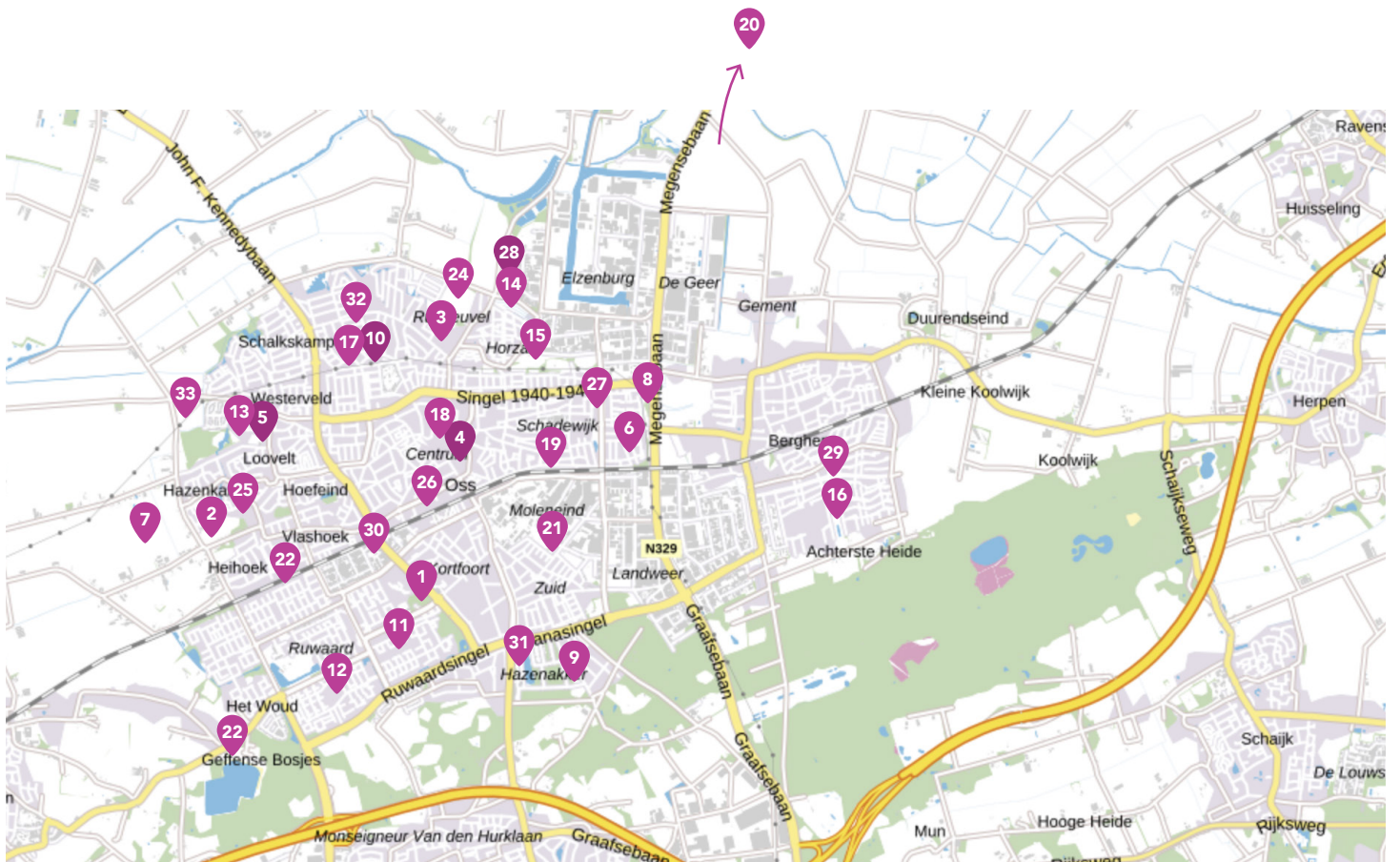

- |   |  |                                       |   |
|---|--|---------------------------------------|---|
| 1. Sibeliuspark                                     | 10. Onder de hoogspanningskabels bij Het Kasteel | 19. Spoorpark Oss                     | 28. Hoek Macharensesweg / Achterschajkstraat          |
| 2. Oude Margrietvelden / verlengde park Smouteneind | 11. Tussen wagenaar- en verdistraat              | 20. Bij nieuwe school in Megen        | 29. Bij basisschool De Fonkeling                      |
| 3. Rusheuvel  | 12. Gymzaal Elzeneind                            | 21. Trompstraat Pivotpark             | 30. Op bedrijventerrein Euterpelaaan                  |
| 4. Titus Brandsmaveld                               | 13. Park Polderhof/Ussen/de Strepen              | 22. Groenzone Hertogin Johanna school | 31. In de groenstrook bij Hazenakkerstraat/Heescheweg |
| 5. Looveltlaan                                      | 14. Park Horzak Noord                            | 23. Geffense plas                     | 32. Tournooiveld                                      |
| 6. Zwembadlocatie Berghem                           | 15. Kuipers-Rietbergstraat                       | 24. Oijense Zij Noord                 | 33. Gewandeweg/ Huizenbeemdweg                        |
| 7. Nieuwe wijk Oss-west                             | 16. Piekenhoef Berghem                           | 25. Aan Grindlaan bij Korenaerschool  |   |
| 8. Park Grutto                                      | 17. Langs Mettegeupelschool                      | 26. Raadhuislaan zuid                 |   |
| 9. Hertenkamp/ Natuurspeeltuin                      | 18. Centrum Oss                                  | 27. Cruifj Court Vijversingel         |   |

### LOCATIES

Door het Urban Ox park zijn diverse locaties in de gemeente Oss aangedragen om te onderzoeken: Sibeliuspark, Oude Margrietvelden/ verlengde van park Smouteneind, Rusheuvel, Titus Brandsmaveld, Looveltlaan. De gemeente Oss heeft hier twee nog te onderzoeken locaties aan toegevoegd: in de zone tussen Oss en Berghem waar ook het nieuwe 'Golfbad' wordt gerealiseerd (zwembadlocatie Berghem) en te realiseren woonwijk Oss-west. DTV Nieuws heeft via een bericht op Facebook aan haar volgers (17.000) gevraagd waar zij een urban sports park in Oss gerealiseerd zouden willen zien. Hier-

op kwamen 101 reacties, vaak met 'likes'. Deze reacties en likes zijn in een woordwolk weergegeven. De data die tot deze woordwolk heeft geleid is bijgevoegd bij deze rapportage (bijlage 3).

Ook is een locatie in het onderzoek meegenomen die wijkraad Oss Noord-West heeft aangedragen: hoek Gewandeweg/ Huizenbeemdweg.

### Beoordeling locaties

Alle benoemde locaties zijn beoordeeld aan de hand van de geformuleerde negen beoordelingscriteria. Hierbij geldt dat de criteria die in de tabel zijn aangeduid

met een 1 in ieder geval van toepassing moeten zijn om de locatie als 'haalbaar' te beoordelen (knock-out criteria). Voor de locaties waarvoor dit aan de orde is, is de beoordeling van de locatie meer uitgebreid uitgewerkt (bijlage 4). De locaties die hieraan niet voldoen zijn enkel beoordeeld en opgenomen in de overzichtslijst (bijlage 5). De conclusie is dat slechts één locatie voldoet aan alle beoordelingscriteria: het Sibeliuspark. Alle andere locaties voldoen aan meerdere criteria niet. Het Sibeliuspark is met die reden als voorkeurslocatie te benoemen.



Interessante alternatieven van de eerste orde zijn: Park de Strepen, het park bij de Kuipers-Rietbergstraat, Spoorpark Oss en de locatie aan de Grindlaan bij basisschool De Korenaer.

Voor deze locaties geldt dat ze groot genoeg zijn, beschikbaar zijn, niet te dicht bij woningen liggen, het bestemmingsplan mogelijkheden biedt en de locatie binnen 1,5 kilometer van het station bereikbaar is. Van deze locaties geldt alleen voor het Spoorpark Oss zichtbaarheid vanaf de openbare weg. Voor de andere locaties is dit niet aan de orde, omdat ze in een park zijn gelegen. Dit laatste is een belangrijk aandachtspunt in de verdere uitwerking. Gekeken moet worden hoe dit (eventueel) opgelost kan worden.

Het Urban Ox park heeft eerder zelf het park bij de Kuipers-Rietbergstraat als niet geschikt beoordeeld, omdat het sociaal onveilig voelt. Dit gevoel voort uit het feit dat de locatie niet zichtbaar is vanaf de weg. Dit geldt wat betreft het Urban Ox park ook voor de andere – m.u.v. Spoorpark Oss - als 'eerste orde' beoor-

deelde locaties.

Het Spoorpark Oss heeft het Urban Ox park eerder ook af laten vallen, omdat dit recentelijk pas is aangelegd. Dat criterium was echter geen onderdeel van de criteria op basis waarvan in dit onderzoek de locaties zijn afgewogen.

Ook zijn er nog twee alternatieven van de tweede orde. Voor deze locaties geldt dat ze net zo geschikt zijn als de alternatieven van de eerste orde, maar dat ze niet voldoen aan het criterium 'maximaal op 1,5 km van een station'. Deze locaties zijn de Geffense Plas nabij de BMX-baan (eveneens niet zichtbaar vanaf de weg) en het perceel op de hoek van de Macharenseseweg en de Achterschajkstraat (wel zichtbaar vanaf de weg!). Indien ervoor wordt gekozen om met deze locaties verder te gaan is een standpunt nodig aangaande de afstand tot een station. Voor de Geffense Plas geldt aanvullend nog 'zichtbaarheid vanaf de weg' als aandachtspunt om (eventueel) op te lossen.

## CONCLUSIE

Voorgesteld wordt om te verkennen of op de voorkeurslocatie (Sibeliuspark) daadwerkelijk tot ontwikkeling van een Urban Sports park gekomen kan worden, zoals door het Urban Ox park is beoogd. Mocht dit niet lukken, dan is het advies om de locaties van de eerste orde (Park de Strepen, het park bij de Kuipers-Rietbergstraat, Spoorpark Oss en de locatie aan de Grindlaan bij basisschool De Korenaer) meer gedetailleerd te bekijken en te bezien voor welke locaties het mogelijk is om dicht bij de beoordelingscriteria te komen en met de locaties waarvoor dit het beste lukt verder te gaan. Dat houdt in: voor die locaties een eerste ontwerp te maken dat aan de eerder geformuleerde randvoorwaarden voldoet en de omgeving te betrekken bij de verdere uitwerking van het ontwerp en afhankelijk van de uitkomsten een voorkeurslocatie voor uitwerking en ontwikkeling te benoemen.

# Deel 3: Kosten

Het college van B&W heeft gevraagd om een kostenindicatie op te leveren van de voorzieningen in het Urban Sports Park. Op grond van de gebruikerseisen en de vorige twee hoofdstukken is hier een inschatting van gemaakt. Het betreft hier een range, waarbij uit is gegaan van de gebruikerseisen en de minimale en maximale grootte van de voorzieningen. De uiteindelijke kosten zijn afhankelijk van de keuzes die in de uitwerking van de voorzieningen worden gemaakt. Voor dit haalbaarheidsonderzoek is er in ieder geval gekeken naar benodigde investeringen voor de aanleg, de eventuele fondsen die Urban Ox park kan verwerven en verdere bijkomende kosten zoals van ondergeschikte voorzieningen.

## INVESTERINGSOVERZICHT

Door het Urban Ox park is bij leveranciers en andere initiatieven navraag gedaan naar de investering die benodigd is om de verschillende gewenste (sport)voorzieningen in het Urban Sports park te realiseren. Het gaat dan om de voorzieningen zelf, dus de skatebaan, de pumptrack en het calisthenicspark. Op basis hiervan is voor het Urban Sports park een raming gemaakt.

*Raming voorzieningen Urban Sports park*

Voorziening	Grootte	Investering
Ontwerp en realisatie Skatepark	1.000 – 1.300 m <sup>2</sup>	€ 275.000 - € 350.000
Ontwerp en realisatie Pumptrack	1.500 – 2.500 m <sup>2</sup>	€150.000 – € 250.000
Ontwerp en realisatie Calisthenicspark	200 – 300 m <sup>2</sup>	€ 60.000 – € 90.000



Aanvullend op de voorzieningen zelf zijn ook ondergeschikte voorzieningen nodig. Het gaat dan in ieder geval om verlichting, bankjes, fietsenrekken en een watertappunt. Cameratoezicht is ter overweging, als gekozen wordt voor een niet af te sluiten openbaar toegankelijke locatie. Op basis van ervaringscijfers is voor deze elementen een raming gemaakt.

#### Raming ondergeschikte voorzieningen

Voorziening	Hoeveelheid	Investing
<b>Verlichting</b>	4-6 masten met armaturen	€ 14.000 – 21.000
<b>Kraanwatertappunt</b>	1 stuk	€ 3.500
<b>Bankjes, fietsenrekken, et cetera</b>	n.v.t.	€ 8.000 – € 12.000 (totaalinschatting)

Bovenop de investering voor de voorzieningen geldt nog dat grondwerk aan de orde is en mogelijk nog onderzoek moet worden gedaan (sonderingen, bodemonderzoek, flora en faunaonderzoek et cetera). Met die kosten is in bovenstaand overzicht geen rekening gehouden. Dat geldt ook voor de entourage die noodzakelijk is voor de juiste sfeer van het park, zoals bomen, struiken en paden. Dit verschilt namelijk per locatie en kan pas goed in beeld worden gebracht als een ontwikkelingslocatie is gekozen.

Als het Urban Sports park is aangelegd zal ook onderhoud gepleegd moeten worden om ervoor te zorgen dat het Urban Sports park zo lang mogelijk goed bruikbaar blijft voor de gebruikers (levensduur). Goed beheer en onderhoud is daarnaast ook van belang om veilig te kunnen sporten. Voor het beheer en onderhoud zijn geen kosten geraamd. Deze zijn namelijk sterk afhankelijk van de gekozen voorzieningen (grootte, materialisering en soort/ hoeveelheid ondergeschikte voorzieningen), de locatie (onder de bomen, in de volle zon, et cetera), het gewenste niveau van beheer en de inzet van vrijwilligers. De kosten voor beheer en onderhoud kunnen worden geraamd zodra een locatie bekend is en terwijl keuzes worden gemaakt over de voorzieningen.





Uit een subsidiescan blijkt dat voor de realisatie van een Urban Sports park en in mindere mate het onderhoud ervan diverse subsidiemogelijkheden zijn. De subsidieplafonds zijn voldoende hoog om 20 – 30% van het geraamde bedrag voor de voorzieningen van het Urban Sports park te funden.

#### FONDSSENWERVING

Door Trias is voor het Urban Ox park in Oss een subsidiescan gedaan (bijlage 6). Hieruit blijkt dat voor de realisatie van een Urban Sports park en in mindere mate het onderhoud ervan voor het Urban Ox park diverse subsidiemogelijkheden aan de orde zijn. De subsidieplafonds zijn voldoende hoog om 20 – 30% van het geraamde bedrag voor de voorzieningen van het Urban Sports park te funden. Gebaseerd op de subsidiescan zijn voor het Urban Ox park de volgende aanbeveling en om fondsen te werven te benoemen:

- Doordat het initiatief in de basis al uitgaat van toegankelijkheid voor minder validen zijn op dat vlak 'subsidiebonus-sen' te behalen. Van belang is daarom om dit uitgangspunt voor het Urban Sports park in de tijd zeker te behouden en wellicht alvorens subsidie wordt aangevraagd al meer concreet uit te werken.
- 'Ontmoeten' is voor veel subsidieverstrekken het doel waarvoor zij subsidie verstrekken. Dit is ook een uitgangspunt van het Urban Ox park. Omdat dit element centraal staat om subsidie te verstrekken en dit element door het

Urban Ox park nog niet concreet is uitgewerkt, wordt aanbevolen om hierin - alvorens subsidie aangevraagd gaat worden - verder te verdiepen.

- Belangrijk is verder dat het Urban Ox park zich formeel verenigt in een stichting of vereniging. Subsidies kunnen vaak namelijk niet door natuurlijke personen worden aangevraagd en worden niet verstrekt aan 'clubs' met winstoogmerk.
- BOSA kan substantieel bijdragen, waardoor geadviseerd wordt hen in ieder geval te benaderen.

#### BEHEER EN ONDERHOUD

Het Urban Ox park wil graag participeren in het beheer en onderhoud van het Urban Sports park. De mate van participatie hangt af van o.a. de locatie en afsluitbaarheid van het park. Van belang bij de uitwerking van het beheer en onderhoud is:

- het minimale niveau van beheer en onderhoud;
- het faciliteren van het Urban Ox park in materialen en/ of middelen om te kunnen participeren in het beheer en onderhoud;
- de wijze waarop met onderhouds-

meldingen en calamiteiten wordt omgegaan, en;

- het aspect aansprakelijkheid.

#### CONCLUSIE

Het is aannemelijk dat de aanleg van het Urban Sports park financieel haalbaar is. De gemeente Oss is bereid om te investeren. Ook zijn er voldoende subsidiemogelijkheden die aansluiten bij het Urban Ox park met subsidieplafonds die toereikend zijn om 20-30% van de investering die nodig is voor de voorzieningen zelf te kunnen realiseren. Geadviseerd wordt wel om alvorens tot de aanleg van het Urban Ox park over te gaan duidelijkheid te hebben over het beheer en onderhoud ervan, teneinde duurzame instandhouding te garanderen.

# Conclusies en aanbevelingen

---

## CONCLUSIES

Uit dit haalbaarheidsonderzoek blijkt een aannemelijke behoefte voor een urban sports park in Oss. Steden van vergelijkbare grootte hebben een dergelijk park in hun gemeente én in de regio Noord-oost Brabant is nog geen Urban Sports park aanwezig. Realisatie van een Urban Sports park in Oss is daarmee niet alleen lokaal maar ook regionaal relevant.

Uit de praktijkvoorbeelden in vergelijkbare steden met Oss blijken relevante zaken die voor de verdere uitwerking:

- ligging in de nabijheid van een treinstation op ca. 1 kilometer;
- een groene en open omgeving;
- de voorzieningen op circa 50 meter afstand van omliggende woningen;
- noodzakelijke ondergeschikte voorzieningen zijn in de meeste gevallen de mogelijkheid om iets te drinken in de directe omgeving: in de vorm van een watertappunt of horecagelegenheid. Alle parken zijn in de avond verlicht;
- de benodigde ruimte per voorziening varieert tussen:
  - o Skatepark: 800 – 1.200 m<sup>2</sup>
  - o BMX/Pumptrack: 1.800 – 3.500 m<sup>2</sup>
  - o Calisthenicspark: 300 – 800 m<sup>2</sup>.

Uit het locatieonderzoek blijkt dat één locatie voldoet aan alle negen beoordelingscriteria. Het gaat dan om het Sibeliuspark.

De gemeente Oss is, indien voldaan wordt aan de gestelde kaders, in de basis bereid te investeren in een Urban Sports park. De cofinanciering die de gemeente Oss van het Urban Ox park vraagt is realistisch om via subsidies te verkrijgen.

Het Urban Ox park is bereid een rol te vervullen in het beheer en onderhoud van het Urban Sports park in Oss. Belangrijk is daarbij wel dat eerst helder wordt wat dit precies voor het burgerinitiatief qua verantwoordelijkheden betekent.

## AANBEVELINGEN

Aanbevolen wordt om in Oss een Urban Sports park te realiseren met voorzieningen van ten minste vergelijkbare grootte als in steden die vergelijkbaar zijn met Oss. Urban Sports zijn populair en nemen toe in populariteit. Omdat in Noordoost Brabant geen vergelijkbare voorziening is, is de verwachting dat een Urban Sports park in Oss ook regionale aantrekkingskracht zal ondervinden. Maak de voorzieningen dus niet te klein. Gebruik bij de verdere uitwerking de aanbevelingen voor uitwerking (zoals opgenomen in het verslag van de schetsessies, welke tot stand zijn gekomen op basis van de schetssessies.

Het Urban Ox park wordt geadviseerd om te verkennen of in het Sibeliuspark tot de ontwikkeling van het door het Urban Ox park beoogde Urban Sports park kan worden gekomen. Lukt dit niet, dan wordt voorgesteld om de locaties die als 'second best' zijn beoordeeld meer verdiepend te onderzoeken. Uitgangspunt is daarbij om te bezien of het mogelijk is om die door ingrepen meer te laten voldoen aan de gestelde beoordelingscriteria.

Het Urban Ox park wordt geadviseerd om in het kader van fondsenwerving meer in te zoomen op de aspecten 'toegankelijkheid voor mindervaliden' en





Uit dit haalbaarheidsonderzoek blijkt een aannemelijke behoefte voor een Urban Sports park in Oss. Steden van vergelijkbare grootte hebben een dergelijk park in hun gemeente én in de regio Noordoost Brabant is nog geen Urban Sports park aanwezig. Realisatie van een Urban Sports park in Oss is daarmee niet alleen lokaal maar ook regionaal relevant.

‘ontmoeten’. Verder wordt hen geadviseerd om zich formeel te gaan verenigen in een stichting of vereniging, zodat ook aanspraak gemaakt kan worden op subsidies.

Het Urban Ox park en de gemeente Oss worden geadviseerd om in het kader van beheer en onderhoud - alvorens tot realisatie wordt over gegaan - na te denken over in ieder geval:

- het minimale niveau van beheer en onderhoud;
- het faciliteren van het Urban Ox park in materialen en/ of middelen om te kunnen participeren in het beheer en onderhoud;
- de wijze waarop met onderhoudsmeldingen en calamiteiten wordt omgegaan, en;

- het aspect aansprakelijkheid.

De gemeente Oss wordt geadviseerd om verder uit te werken op welke manier en in welke mate zij aan het Urban Sports park willen bijdragen, omdat dit het ambitieniveau grotendeels zal bepalen. De gemeente is namelijk de beoogd hoofdfinancier.

#### TOETSING AAN GEMEENTELIJKE KADERS VOOR UITWERKING

Voorafgaand aan het haalbaarheidsonderzoek heeft het college van Burgemeester en Wethouders van de gemeente Oss een aantal kaders gesteld waaraan het haalbaarheidsonderzoek moet voldoen. Hieronder wordt puntsgewijs gemotiveerd dat hieraan is voldaan.

*Het burgerinitiatief heeft zelf de regiegevoerd over het gehele haalbaarheidsonderzoek*

Het Urban Ox park heeft in het gehele proces opgetrokken met Pittiger in planologie en in verschillende ontwerpessies en afstemmingsmomenten input gegeven. Meer specifieke planologische kennis kan niet worden verwacht van de initiatiefnemers, maar juist op concrete inhoud vanuit een gebruikersperspectief (en ook ervaringen elders) heeft de initiatiefgroep regie gevoerd.

- *Toekomstige gebruikers in verschillende doelgroepen zijn betrokken tijdens de uitwerking waardoor differentiatie, samenwerking en multifunctioneel gebruik geborgd zijn*  
Verschillende gebruikersgroepen

zijn aangesloten bij Urban Ox park. Ook is er een consultatie gedaan via internet en zijn live-sessies (zie bijlage 7 voor de verslaglegging hiervan) georganiseerd met de gebruikers van de verschillende al dan niet beoogde voorzieningen. In het verdere proces zal uiteraard dit een belangrijk punt blijven.

- *Het voorstel is zo openbaar mogelijk om toegankelijkheid te bevorderen*  
Als onderdeel van de criteria zijn bereikbaarheid, vrije toegankelijkheid (openbaarheid) en inclusiviteit gehanteerd.
- *Het voorstel heeft voldoende draagvlak bij omwonenden en wijk-/dorpsraden. Na oplevering van dit haalbaarheidsonderzoek kan in gesprek*

*gegaan worden met de omwonenden en wijk-/dorpsraden van de locaties waarmee daadwerkelijk verder gegaan kan worden/ wordt. Op basis daarvan is motivatie van deze voorwaarde aan de orde.*

- *Het voorstel past in de huidige bestemmingsplannen*  
Dit is als beoordelingscriterium meegenomen en hieraan wordt voldaan.
- *Het voorstel kan voor ongeveer 20%-30% gefinancierd worden vanuit het burgerinitiatief*  
Dit is onderzocht en geconcludeerd wordt dat er voldoende financieringsmogelijkheden zijn om 20%-30% van de investering te dragen. Hiervoor dient wel een entiteit te worden

opgericht door het Urban Ox park.

- *Het voorstel is voorzien van een goede structuur voor beheer en onderhoud*  
Het Urban Ox park wil graag participeren in het beheer en onderhoud van het Urban Sports park. Hoe de structuur hiervan eruit komt te zien is afhankelijk de locatie en de afsluitbaarheid van het park. Als dit bekend is kan aan de hand van de in dit onderzoek benoemde aandachtspunten een concrete structuur worden bedacht en vastgelegd en kan dit criterium worden gemotiveerd.



# Bijlage 1

## Overzicht

---

Stad/Dorp	Locatie	vrij toegankelijk	Pumptrack/BMXba
Aalburg	Uithof	ja	
Asten	Skatepark Heusden	ja	
Bergen op Zoom	Lupineveld	ja	
Berghem	Piekenhoef (Peningkruid)	ja	
Berkel-Enschot	Berkelseweg	ja	
Berlicum	Berlicum	nee	x
Boxtel	Boxtel	ja	
Breda	Doornbos-Linie	ja	
Breda	Pier15 Skatepark	nee	
Breda	Princenhage West	ja	
Breda	Skatebaan De Scharen	ja	
Breda	Skatepark Haagse Beemden	ja	
Breda	Haagse Beemden - Moerenpad	ja	
Breda	Hamdijk	ja	
Breda	Sportplek Vrederust Kratos	ja	
Breda	Veilingkade	ja	
Cuijk	Skatepark	ja	
Cuijk	Strong Viking Lab	nee	
Dongen	Trimbaan	ja	
Eersel	Eersel	nee	x
Eindhoven	Amandelpark	ja	
Eindhoven	Area 51	nee	x
Eindhoven	Halvemaanstraat/Drents Dorp	ja	x
Eindhoven	Lageja Skatepark	ja	
Eindhoven	Mini Skate park	ja	
Eindhoven	Skatepark Meerhoven	ja	
Eindhoven	Skatepark Messiaenpark	ja	
Eindhoven	Pasqualinistraat	ja	
Eindhoven	Laurierplein	ja	
Erp	Erp	nee	x
Erp	Erp Skatepark	ja	
Etten-Leur	Park Line	ja	
Etten-Leur	De Keen	ja	
Geertruidenberg	Skatebaan Geertruidenberg	ja	
Geldrop	Ijzeren Man	ja	
Heesch	Cereslaan	nee	
Heeze-Leende	Heeze	ja	x
Helmond	Brandevoort	ja	x

an	Skatebaan	Calisthenics	Overig
		x	basketbalveldje, voetbalveldje, speeltuin
	x		
		x	
	x		
	x		
	x		Basketbalveld
	x		
	x		
	x		
	x		
		x	
		x	Cruyff Court/Voetbalmuur
		x	
		x	Basketbal veld
	x		Schommels, basketbalveldje, voetbal court
		x	indoor
		x	
	x		meerdere toestellen
	x		
	x	x	jumppark
	x		speeltuin
	x		
	x		basketbalveldje, waterpunt
	x		voetbalcourt, park
		x	
		x	
	x		
	x		
		x	
		x	Speeltuin, voetbalkooi
		x	indoor
	x	x	Aangrenzend aan sportpark en op sportpark

Stad/Dorp	Locatie	vrij toegankelijk	Pumptrack/BMXbaan
Helmond	Skatepark Warande	ja	
Helmond	Wethouder Ebbenlaan	ja	
Helmond	Tienerhuis	ja	
Liempde	Oude Dijk	ja	
Lieshout	Lieshout	ja	x
Luyksgestel	Hasseltstraat	ja	x
Made	Made	nee	x
Mierlo	Heer de Heuschweg	ja	
Mill	JP Sportief	nee	
Nistelrode	Heuvelstraat	ja	
Nuenen	Nuenen Skatepark Groenendal	ja	
Nuenen	Hemelsepad	ja	x
Oirschot	Gedenkpark	ja	
Oisterwijk	Oisterwijk	ja	
Oosterhout	Lukwelpark	ja	
Oss	Gielekespad	nee	x
Oss	Vrijheidspark	ja	
Oss	Rusheuvel	ja	
Oss	Bussel (Looveltlaan 50)	ja	
Prinsenbeek	Gym Park over Bos	ja	
Raamsdonk	Skatepark Raamsdonk	ja	
Roosendaal	Urban Sports park (Mietpark)	ja	
Roosendaal	Wielereperience	ja	x
Roosendaal	Vrouwenhof	ja	
Rosmalen	Rosmalen Skatebaan Laaghemaal	ja	
Rosmalen	Geenbergestraat	ja	
Schijndel	Schijndel	nee	x
Schijndel	Schijndel Skatepark	ja	
's-Hertogenbosch	Skatebaan Oosterplas	ja	
's-Hertogenbosch	Vinkel	nee	x
's-Hertogenbosch	World Skate Center Den Bosch	nee	
's-Hertogenbosch	Jongeren centrum Noord	ja	
Terheijden	Skatebaan Terheijden	ja	
Tilburg	Ladybird	nee	
Tilburg	Reeshofpark	ja	
Tilburg	Spoorpark	ja	x
Tilburg	Hasseltkerk	ja	
Tilburg	Skatepark Talifish	ja	

an	Skatebaan	Calisthenics	Overig
	x		
	x		
	x		wel pasje nodig
		x	
		x	Basketbalveld
		x	commercieel
		x	voetbalcourt
	x		speeltoestel
	x	x	voetbalveldje
		x	
	x		
		x	
	x		
	x		
	x		
		x	
	x		
	x	x	Freerun, basketbalveld, breakdance, bootcamp, natuurlijk Spelen en horeca
	x		
	x		
	x		
		x	
	x		
	x		strandje, kinderboerderij
	x		
		x	
	x		freerunnen en bootcamp ook gefaciliteerd
	x		
	x		
	x		

Stad/Dorp	Locatie	vrij toegankelijk	Pumptrack/BMXba
Tilburg	Trouwlaan	ja	
Tilburg	Oude Warande	ja	
Tilburg	Mascagnistraat	ja	
Tilburg	Speedway Tilburg	ja	x
Uden	Bevrijdingspark	ja	
Uden	De Keien atletiekpark	nee	
Uden	Boekesdijk	ja	
Ulicoten	Ulicoten	nee	x
Valkenswaard	Valkenswaard	nee	x
Veldhoven	Fietscross vereniging veldhoven	nee	x
Veldhoven	Veldhoven Skatepark	ja	
Veldhoven	Oude Kerkstraat	nee	
Veldhoven	Van Aelstlaan	ja	
Volkel Air Base	Volkel	nee	x
Vught	Vught	ja	x
Waalre	Skate park Voldijn	ja	
Waalwijk	Pakketweg	ja	
Waalwijk	De Tavenu	ja	



an	Skatebaan	Calisthenics	Overig
	x		
		x	
		x	
			bij de wielervereniging/wielerbaan
		x	
		x	
		x	
	x		
		x	
		x	
	x		basketbal veldje
		x	bedrijventerrein
		x	

# **Bijlage 2**

## **Schetsontwerpen**

### **Urban Ox park**

---

## Variant 1A/1B - Concentratie nabij rotonde



### *Verschillen tussen varianten*

Variant 1A: (small pumptrack -> 1300 m<sup>2</sup>)

Variant 1B: (medium pumptrack -> 2000 m<sup>2</sup>)

### *Grootte voorzieningen*

- Calisthenics -> 150 m<sup>2</sup>
- Skatepark -> 1300 m<sup>2</sup>

### *Denkrichting*

Een geconcentreerde plek nabij de rotonde. De drie voorzieningen skatepark, pumptrack en calisthenicspark versterken elkaar en vormen een nieuwe schakel / hart in de rondloop door het Sibeliuspark.

### *Voorwaarde*

Onderbegroeiing bij bomen moet worden verwijderd, zodat zicht op het park wordt gemaximaliseerd.

<b>Voordelen</b>	<b>Nadelen</b>
Dichtbij talentencampus.	Veel bomen: i.v.m. bladverlies niet handig voor het skaten en pumpen, want blad op de baan/schaduw. Calisthenics tussen bomen is niet handig i.v.m. 2 meter vrije hoogte boven de hoogste voorziening van 2.10 meter + vrije valruimte aan de zijkanten.
Alle voorzieningen bij elkaar (kruisbestuiving).	Veel onderhoud i.v.m. blad en wortels.
Veel traffic door ligging aan alle zijden aan het parklint – sociale veiligheid.	Uitbreiding voor calisthenics op deze plek is aansluitend vrijwel onmogelijk.

Ruimte over voor evenementenveld.	Drie voorzieningen te dicht op elkaar.
Goed zicht vanaf de weg op het urban sports park.	1A – pumptrack aan de kleine kant.

## Variant 1C - Concentratie nabij rotonde

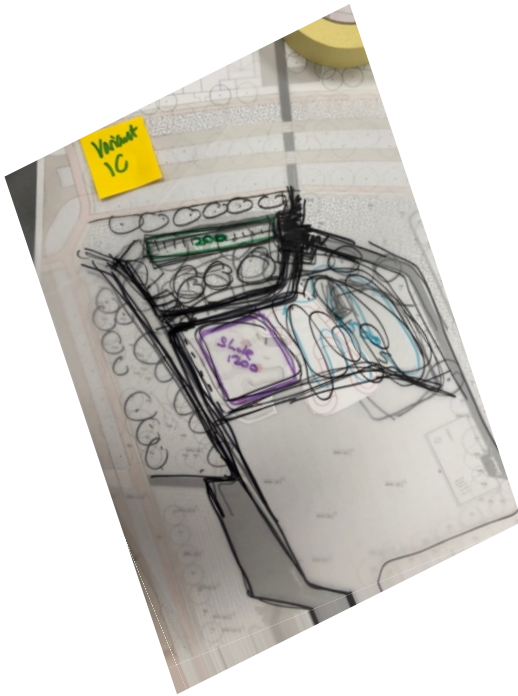

### *Grootte voorzieningen*

- Skatepark -> 1200 m<sup>2</sup>
- Pumptrack -> 2500 m<sup>2</sup>
- Calisthenics -> 200 m<sup>2</sup>

### *Denkrichting*

Een geconcentreerde plek nabij de rotonde. De drie voorzieningen skatepark, pumptrack en calisthenicspark versterken elkaar en vormen een nieuwe schakel / hart in de rondloop door het park.

### *Voorwaarde*

Onderbegroeiing bij bomen moet worden verwijderd, zodat zicht op het park wordt gemaximaliseerd.

<b>Voordelen</b>	<b>Nadelen</b>
Dichtbij talentencampus.	Veel bomen: i.v.m. bladverlies niet handig voor het skaten en pumpen, want blad op de baan/schaduw. Calisthenics tussen bomen is niet handig i.v.m. 3 meter vrije hoogte boven de hoogste voorziening van 2.10 meter + vrije valruimte aan de zijkanten.
Alle voorzieningen bij elkaar (kruisbestuiving).	Veel onderhoud i.v.m. blad en wortels.

Veel traffic door ligging aan alle zijden aan het parklint – sociale veiligheid.	Uitbreiding voor calisthenics op deze plek is aansluitend vrijwel onmogelijk.
Ruimte over voor evenementenveld.	Drie voorzieningen te dicht op elkaar.
Opwaardering van het oostwest georiënteerde parkpad tot parklint door het urban sports park heen.	Dichtbij woningen.
Goed zicht vanaf de weg op het urban sports park.	Calisthenics is langwerpig, waardoor niet wedstrijdwaardig.

**Variant 1D - Concentratie nabij rotonde/ calisthenics centraal in zuidhoek**



*Grootte voorzieningen*

- Skatepark -> 1300 m<sup>2</sup>
- Pumptrack -> 2500 m<sup>2</sup>
- Calisthenics -> 200 m<sup>2</sup>

*Denkrichting*

Concentratie in de zuidhoek van het grote veld. Het hart wordt gevormd door een park met calisthenics dat een eigen tribuneheuvel heeft wat de verbinding vormt met de andere voorzieningen.

*Voorwaarde*

Onderbegroeiing bij bomen moet worden verwijderd, zodat zicht op het park wordt gemaximaliseerd.

<b>Voordelen</b>	<b>Nadelen</b>
Het Urban Sports park vormt een tweede hart in het park.	Hondentrainingsveld moet verplaatst worden (bijv. naar de locatie waar de pumptrack in het plan al was ingetekend?).
Er blijft ruimte over voor een evenemententerrein.	Dichtbij woningen.
De oversteek tussen fase 1 en 2 van het plan wordt opgewaardeerd.	Ingekaderd evenemententerrein.
Met elkaar communicerende 'tribunes' -> Urban Sports park als klein broertje.	
Calisthenicspark is verbindende factor.	
Alle bomen kunnen gespaard blijven.	
Opwaardering van het oostwest georiënteerde parkpad tot parklint door het urban sports park heen.	

Uitbreiding Urban Sports park is voor alle voorzieningen mogelijk.	
Goed zicht vanaf de weg op het urban sports park.	



## Variante 2A – In een lijn langs de oostelijke route nabij de tribune



### *Groote voorzieningen*

- Skatepark -> 1300 m<sup>2</sup>
- Pumptrack -> 3000 m<sup>2</sup>
- Calisthenics -> 200 m<sup>2</sup>

### *Denkrichting*

Het skatepark in het hart, geïntegreerd met het plein aan de voet van de tribune. De calisthenics op een eigen plek nabij de woningen en skatepark en de pumptrack in het gras, langs het pad en het evenementenveld. Toeschouwers vanaf het parklint.

### *Voorwaarde*

Onderbegroeiing bij bomen moet worden verwijderd, zodat zicht op het park wordt gemaximaliseerd.

<b>Voordelen</b>	<b>Nadelen</b>
In lijn met de opzet van het park, verschillende voorzieningen aan het parklint.	Minder zicht vanaf de weg op voorzieningen (alleen zicht op pumptrack).
Gemeenschappelijk startpunt voor skaten en pumptrack bij het plein.	Door meer achter elkaar liggende opzet van de voorzieningen minder verbinding (kruisbestuiving).
Dubbelgebruik doordat parklint en plein onderdeel worden van skatevoorziening.	Evenemententerrein wordt afgesneden van tribune.
Altijd iets te zien vanaf de tribune.	Calisthenics is losstaand van de andere varianten.
Mogelijkheid om pumptrack in te richten voor jong/ oud -> verschillende delen.	
Aan het parklint -> traffic/ sociaal veilig.	
Mogelijkheid tot uitbreiding urban sports park.	

Geen bomen in de weg.	
Weinig hinder voor woningen.	

**Variant 2B – In een lijn langs de oostelijke route nabij de tribune**



*Groote voorzieningen*

- Skatepark -> 1300 m2
- Pumptrack -> 3000 m2
- Calisthenics -> 200 m2

*Denkrichting*

Het skatepark in het hart, geïntegreerd met het plein aan de voet van de tribune. De calisthenics op een eigen plek nabij de woningen en skatepark en de pumptrack in het gras, langs het pad en het evenementenveld. Toeschouwers vanaf het parklint.

*Voorwaarde*

Onderbegroeiing bij bomen moet worden verwijderd, zodat zicht op het park wordt gemaximaliseerd.

<b>Voordelen</b>	<b>Nadelen</b>
In lijn met de opzet van het park, verschillende voorzieningen aan het parklint.	Minder zicht vanaf de weg op voorzieningen (alleen zicht op pumptrack).
Gemeenschappelijk startpunt voor skaten en pumptrack bij het plein.	Evenemententerrein wordt afgesneden van tribune.
Dubbelgebruik doordat parklint en plein onderdeel worden van skatevoorziening.	Calisthenics is langwerpig, waardoor niet wedstrijdwaardig.
Altijd iets te zien vanaf de tribune.	
Mogelijkheid om pumptrack in te richten voor jong/ oud -> verschillende delen.	
Aan het parklint -> traffic/ sociaal veilig.	
Mogelijkheid tot uitbreiding urban sports park.	
Geen bomen in de weg.	

Weinig hinder voor woningen.	
------------------------------	--

## Variante 4 – Centraal in het park langs het westpad



### *Groote voorzieningen*

- Skatepark -> 1000 m<sup>2</sup>
- Pumptrack -> 1300 m<sup>2</sup>
- Calisthenics -> 150 m<sup>2</sup>

### *Denkrichting*

Een concentratie aan voorzieningen langs het westelijk parklint. Maken van een tweede verbreding / hart aan het parklint waaraan de voorzieningen liggen.

<b>Voordelen</b>	<b>Nadelen</b>
Het evenemententerrein en de tribune blijven in tact conform het parkontwerp.	Ingeklemd tussen twee woonclusters.
Alle voorzieningen bij elkaar (kruisbestuiving).	'Opzet' parklint vergt aanpassing.
Geen bomen in de weg.	Zicht vanaf de weg is aanwezig, maar verder weg gelegen.
Aan het pad -> traffic/ sociaal veilig.	Hondentrainingsveld moet verplaatst worden (bijv. naar de locatie waar de pumptrack in het plan al was ingetekend?).

## Variante 5 – Hart van het park



### *Groote voorzieningen*

- Skatepark -> 1300 m<sup>2</sup>
- Pumptrack -> 1700 m<sup>2</sup>
- Calisthenics -> 200 m<sup>2</sup>

### *Denkrichting*

Urban Sports park als pompend hart van het Sibeliuspark.

### *Voorwaarde*

Onderbegroeiing bij bomen moet worden verwijderd, zodat zicht op het park wordt gemaximaliseerd.

<b>Voordelen</b>	<b>Nadelen</b>
Parklint en bestaande bomen blijven onaangeraakt.	Hondentrainingsveld moet verplaatst worden (bijv. naar de locatie waar de pumptrack of calisthenics in het plan al was ingetekend?).
Urban Sports park als doorlopend evenement in het park.	Evenemententerrein als centraal veld niet meer aan de orde.
Ver weg van woningen.	Opzet park, van diverse elementen aan een parklint, wordt niet gevolgd.
Zicht vanaf de weg.	

Urban Sports magneet voor de regio.	
Wedstrijdwaardigheid kan hier goed tot uiting komen.	
Urban Sports Park als een eiland in aansluiting op de nieuwe woningen in het park.	
Flexibiliteit in formaat is mogelijk in het concept, bij een kleinere start kan het altijd nog groter worden tot het voorgestelde maximum.	
Bezoekersstromen worden gescheiden, wandelaars e.d. hoeven niet door het urban sports park heen.	
Alle voorzieningen bij elkaar (kruisbestuiving).	
Altijd iets te zien vanaf het parklint.	
Geen bomen in de weg.	
Zicht vanaf het parklint -> traffic/ sociaal veilig.	

Uitwerking voorkeursmodellen 1, 2 en 5 op schaal 1:500 (zie ook bijgevoegde pdf's)

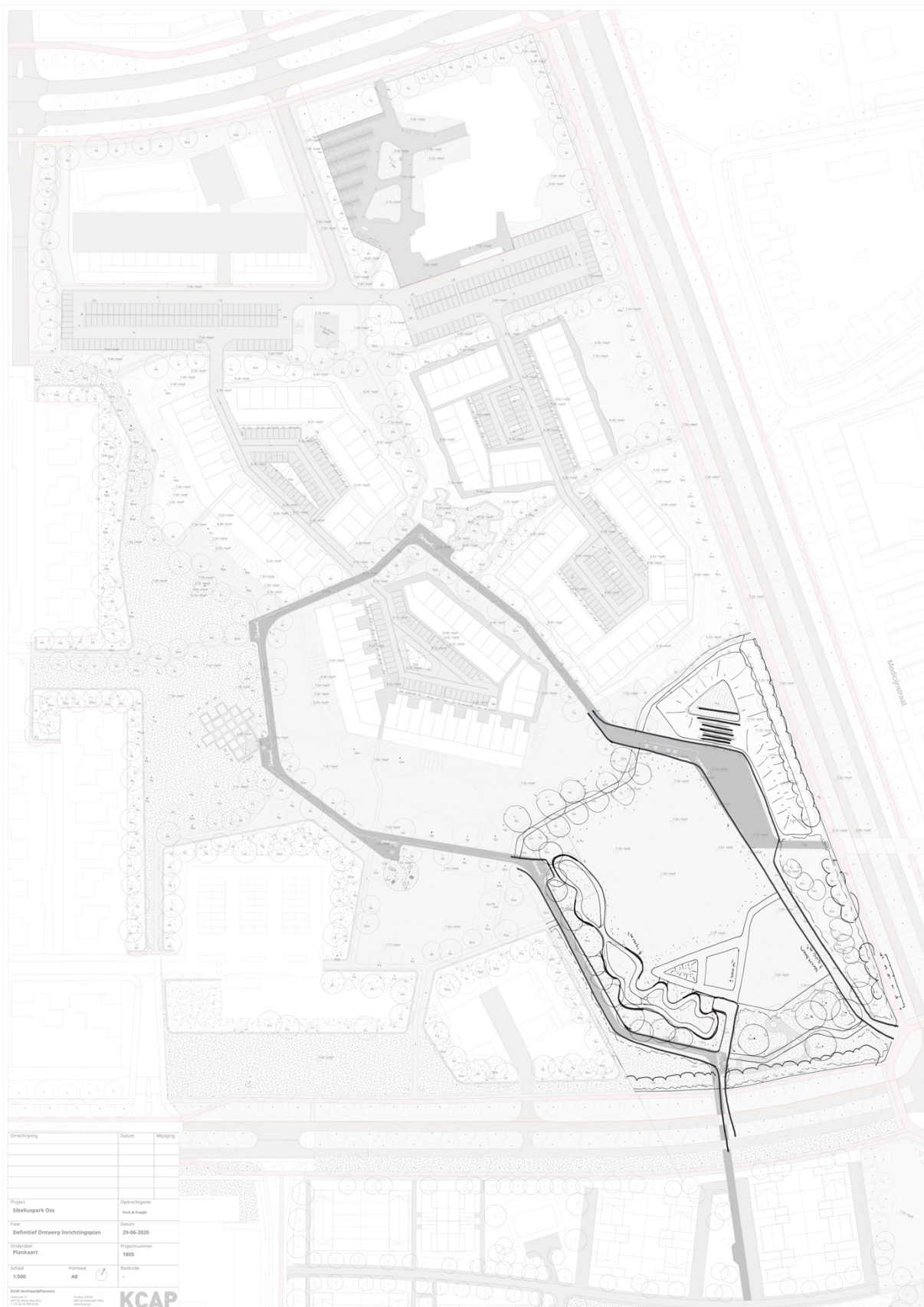



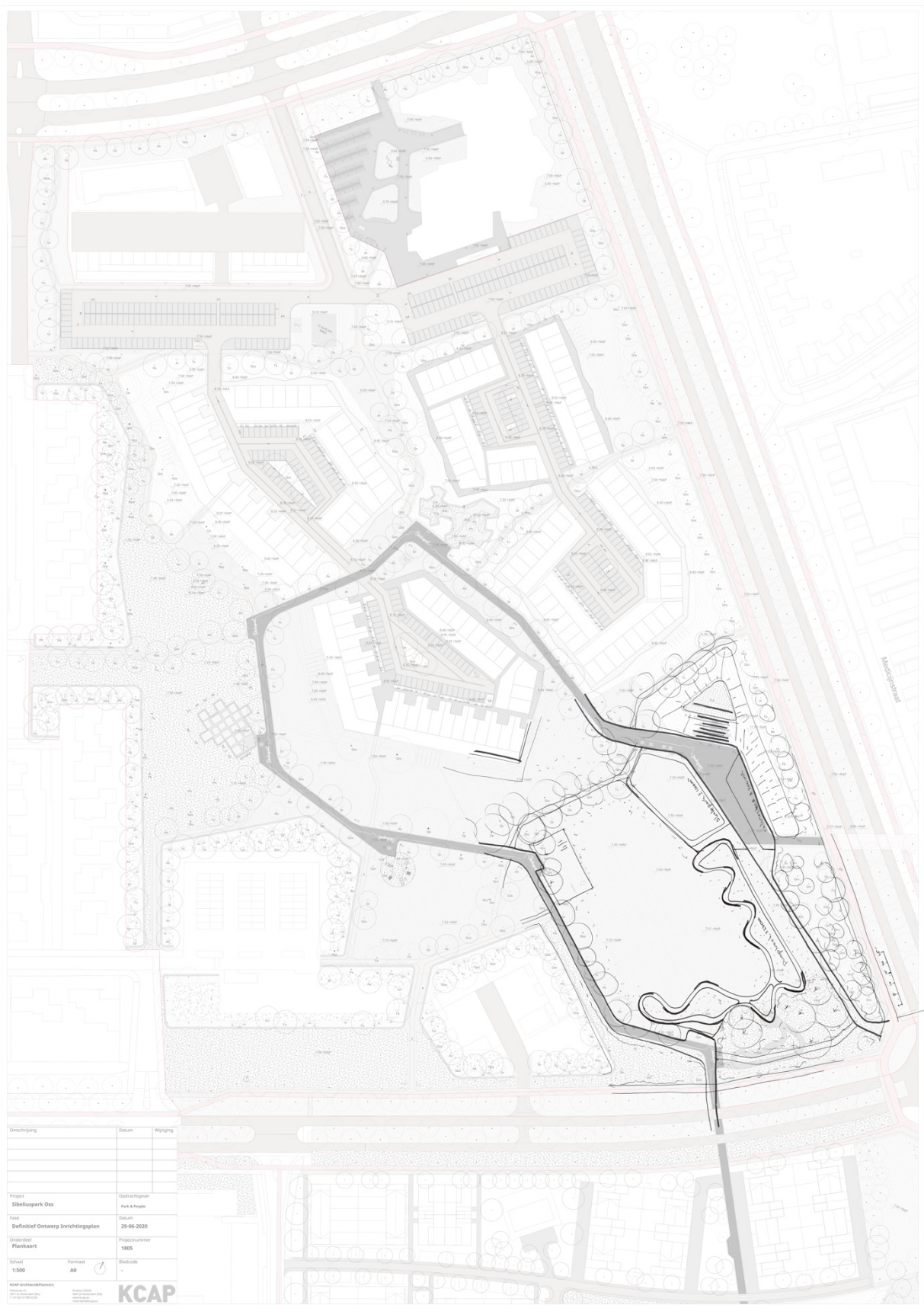

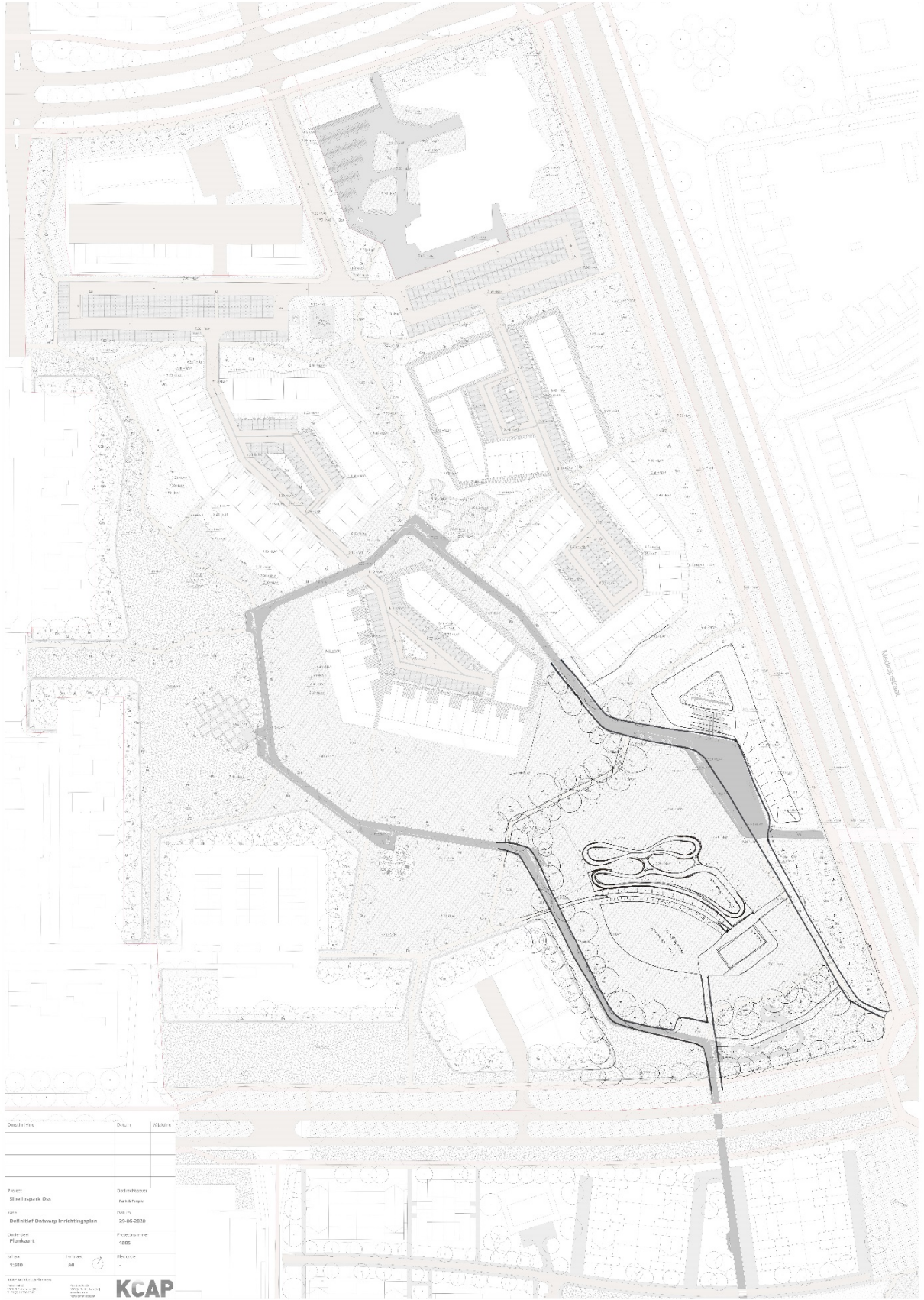

Deelplan:                      Datum:                      Versie:

Project:	Sibelspark Ode	Opsteller:	Par & Kreis
Fase:	Detailplan Ontwerp Inrichtingsplan	Datum:	26-06-2020
Opdrachtgever:	FloraMarkt	Projectnummer:	1005
Schaal:	1:500	Beoordelaar:	

KCAAP

## Aanbevelingen voor de uitwerking/ uitvoering

### Positionering/ ligging voorzieningen t.o.v. elkaar

- Concentratie van alle drie de 'initiatieven' is pré (kruisbestuiving). Tegen elkaar is niet nodig, maar nabij wel zodat kruisbestuiving tot stand komt, de community inspireert elkaar en past op elkaar;
- Zowel skatepark, pumptrack als calisthenicspark zijn flexibel in vorm maar een wedstrijdwaardige baan stelt wel eisen;
- Pumptrack niet rondom skatepark leggen, in verband met 'uitvliegen' skaters, boards e.d. op de pumptrack;
- Bladeren/ schaduw op skatebaan en pumptrack zijn niet gewenst. Calisthenics tussen/ nabij bomen is mogelijk, want schaduw/ bladeren is voor uitoefenen sport is in principe geen probleem. Wel is voor de onderhoud van de vloer en het langer nat blijven van de vloer een open positie wenselijk. Let op: voldoende vrije val- en rekruinte tussen en rondom de toestellen + vrije hoogte.

### Pumptrack

- Pumptrack voorzien van voldoende mogelijkheden om bochten te maken, anders te saai;
- Pumptrack met voldoende plekken om te stoppen, meer stopplekken is meer dosering van drukte op de pumptrack/ geeft de mogelijkheid om alleen 1 stukje ervan te doen;
- Pumptrack evt. kidsgedeelte (eenvoudiger) en gevorderden gedeelte (50/50);
- Minimale oppervlakte 1500 m<sup>2</sup>, maximale oppervlakte 2500 m<sup>2</sup>;
- Minimale lengte 250 meter, maximale lengte 450 meter.

Referentiepark 1500 m<sup>2</sup>:



*Carpentras France*

Referentiepark 2500 m<sup>2</sup>:



Wals Oostenrijk

### Calisthenicspark

- Oppervlakte minimaal 200 m<sup>2</sup>, maximaal 300 m<sup>2</sup>;
- Voldoende 'valruimte' voor calisthenics (tussen/ rondom);
- Calisthenics: 3 meter vrije ruimte boven een rek van 2.10 meter hoog (hoogste rek);
- Vormgeving in vierkant of cirkel (langwerpig is niet wedstrijdwaardig).

Referentiepark 200 m<sup>2</sup>

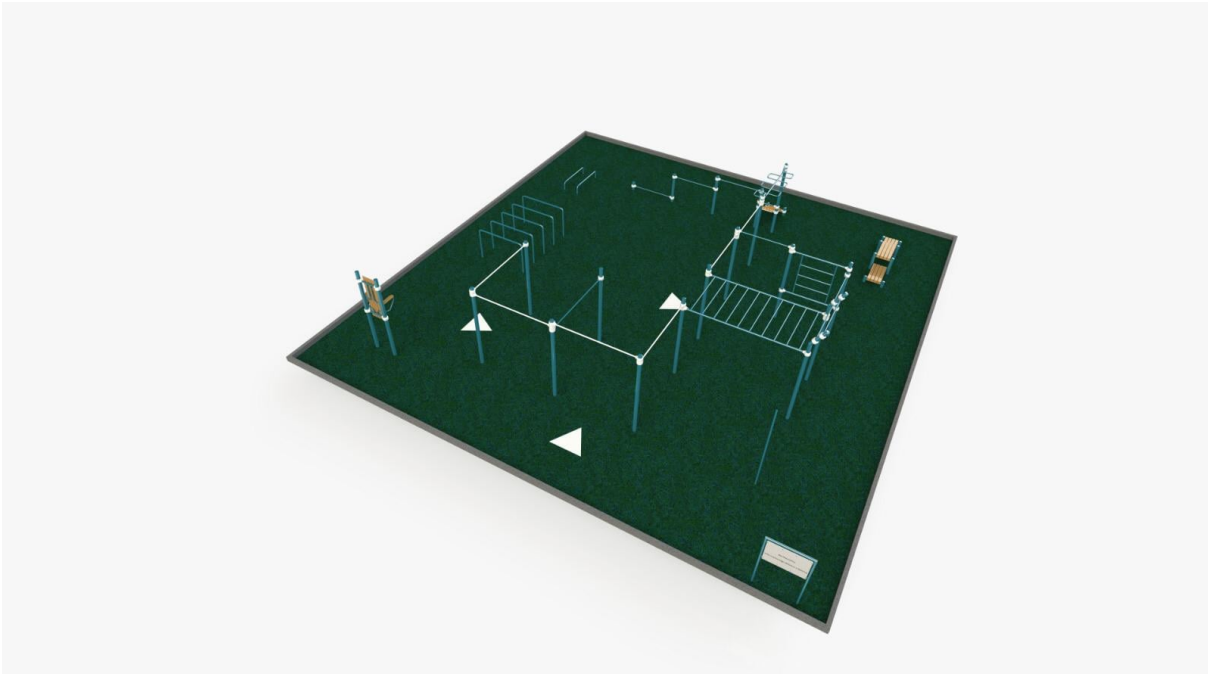

Harderwijk

Referentiepark 300m<sup>2</sup>

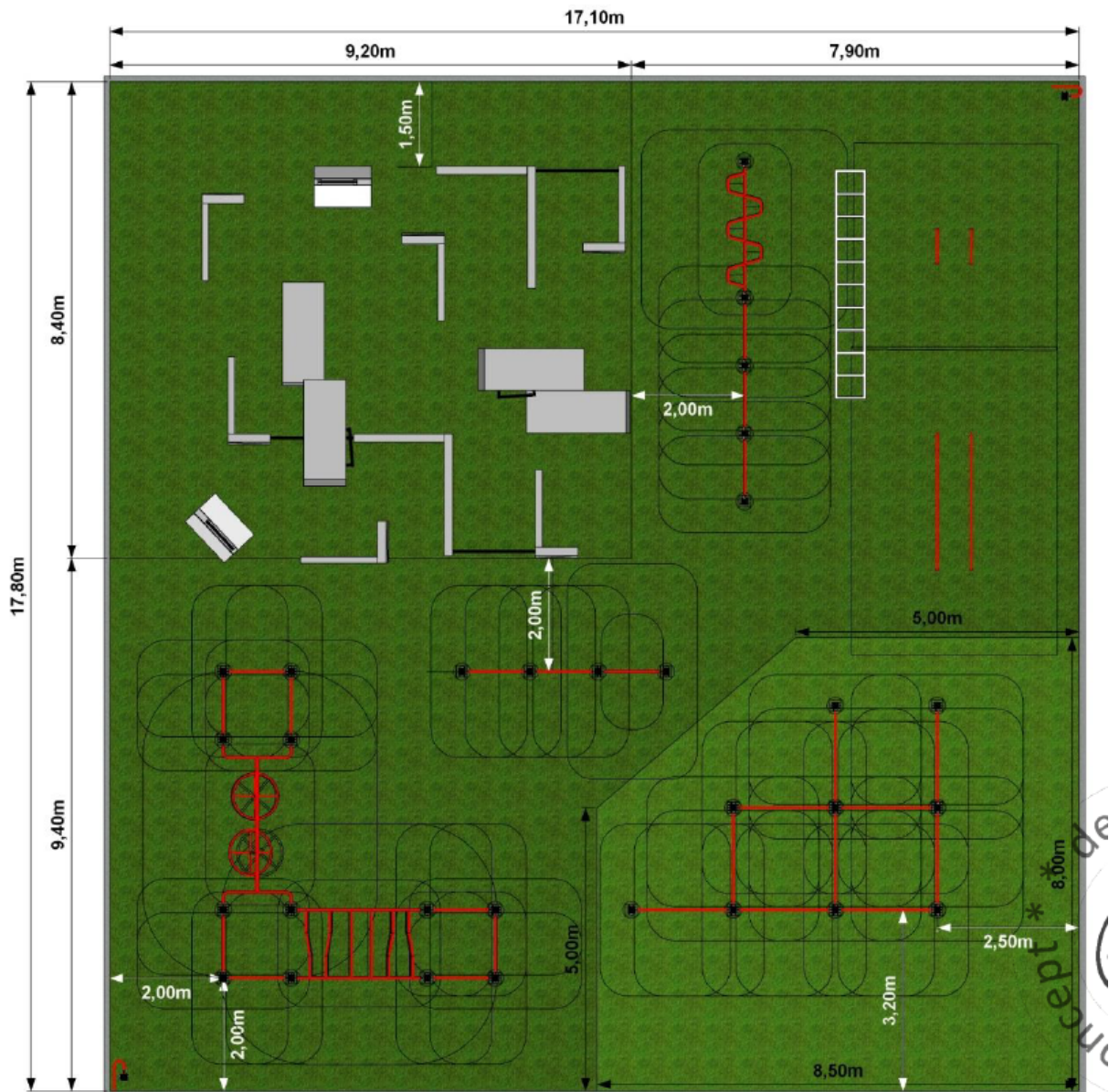

### *Naaldwijk*

### Skatepark

- Oppervlakte minimaal 1000 m<sup>2</sup>, maximaal 1300 m<sup>2</sup>;
- Skatepark in de zon leggen (op het zuiden?), waardoor het sneller droogt na neerslag/ je beter kunt zien of het nat is (betere gebruiksmogelijkheden/ veiliger);
- Verschillende zones voor verschillende type skaters;

Referentiepark 1000m<sup>2</sup>



*Hengelo*

Referentiepark 1300m<sup>2</sup>



*Spijkenisse (zie ook duidingen van de zones in de presentatie)*

Algemeen

- Wedstrijdwaardig: voorzieningen voldoen aan eisen van de bonden voor pumptrack, skaten en calisthenics;
- 12 uur per dag openbaar toegankelijk (en bruikbaar!) -> dus verlicht en in die periode niet afgesloten;
- Geen donkere hoekjes die de sociale veiligheid kunnen beperken (denk aan (bosjes van) struikjes);
- Watertappunt;
- Fietsstalvoorzieningen;
- Lockers?;
- Aandacht voor hangjongeren;

- Hardlooperoute met duidelijk startpunt/ ontmoetingspunt in urban sports park;
- Waterspeelplek kinderen in het park.

#### Vragen

- Afsluitbaarheid?;
- Toezicht?;
- Beheer?;
- mag je fietsen op het lint?;
- mag je skaten op het lint?

#### Algemene conclusie

De voorkeur van het Urban Ox Park gaat uit naar een kwalitatief hoogwaardig en wedstrijdwaardig urban sportspark dat mensen uit Oss en de regio trekt.

Referentiestudies uit andere steden laten zien dat een centrale positie van een combineerde urban sports voorziening in het hart van een open ruimte, omzoomd door groen zeer waardevol is. De voorziening is een evenement wat op zichzelf mensen trekt.

De voorkeur van het Urban Ox Park gaat uit naar een centrale ligging in het Sibeliuspark op het open veld (variant 5) . Het Urban Oxpark is in die variant te beschouwen als een nieuw permanent evenement voor Oss. Er moet voldoende ruimte omheen zijn voor toeschouwers van jong tot oud (sporters, ouders, vriendjes en vriendinnetjes én toeschouwers bij wedstrijden).

We pleiten tevens voor het model met de centrale positie om de overige park gebruikers zoals wandelaars, ouderen, hardlopers, fietsers, hondenuitlaters niet te storen in hun dagelijkse wandeling over het lint. Bij de andere modellen kan er een conflict ontstaan tussen urban sporters en deze gebruikers. Het doel is om een permanent levendig parkhart te creëren dat vanaf het parklint en de tribune bewonderd kan worden.

# **Bijlage 3**

## **Wordcloud**

---



word	count	relevance
park grutto	24	998
oude margrietvelden	12	499
trompstraat pivotpark	8	333
hertenkamp natuurspeeltuin	8	333
park polderhof	6	249
gymzaal elzeneind	5	208
tussen wagenaar-/verdistraat	5	208
zwembadlocatie berghem	4	166
sibeliuspark	20	125
park horzak	3	125
kuipersrietbergstraat	16	100
piekenhoef berghem	2	83
achter tbl	2	83
centrum oss	2	83
groenzone hertoginjohanna	2	83
school megen	2	83
geffense plas	2	83
langs mettegeupelschool	2	83
spoorpark oss	2	83
elzeneindpark	11	69
hoogspanningskabelskasteel	9	56
grindlaan korenaer	1	42
basisschool defonkeling	1	42
bedrijventerrein euterpelaan	1	42
hoek machareneweg	1	42
raadhuislaan zuid	1	42
groenstrook hazenakker	1	42
oijensezij noord	1	42
cruiff court	1	42

# **Bijlage 4**

## **Urban Ox park**

### **locaties**

---

## 1. Sibeliuspark

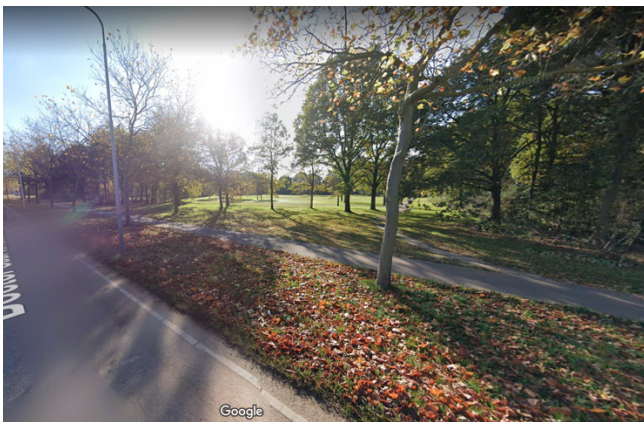

Randvoorwaarde	Voldoet de locatie?
2700 – 4100 m2 beschikbaar?	Ja, circa 8000 m2 beschikbaar
Zichtbaarheid vanaf de doorgaande weg	Ja, wellicht onderbegroeiing verwijderen
Maximaal 1,5 km vanaf het station	Ja, op 1,25 km is een station (Oss-west)
Groen karakter	Ja, gelegen in een park
Parkeergelegenheid binnen 150 meter	Ja, bij Talentencampus

Passend in het bestemmingsplan	Ja, bestemming 'Groen' waarin diverse bouwwerken geen gebouw zijnde zijn toegestaan en ook het gebruik als passe kan worden beoordeeld
Op meer dan 50 meter vanaf woningen	Ja, het is mogelijk de voorzieningen op 50 meter vanaf woningen te realiseren
Beschikbaarheid locatie	Ja, in eigendom gemeente en in transformatie
Meeliftvoordelen	Ja, het is reeds de bedoeling om in het park nieuwe sportvoorzieningen aan te leggen/ er wordt binnenkort heringericht

## 6. Zwembadlocatie Berghem

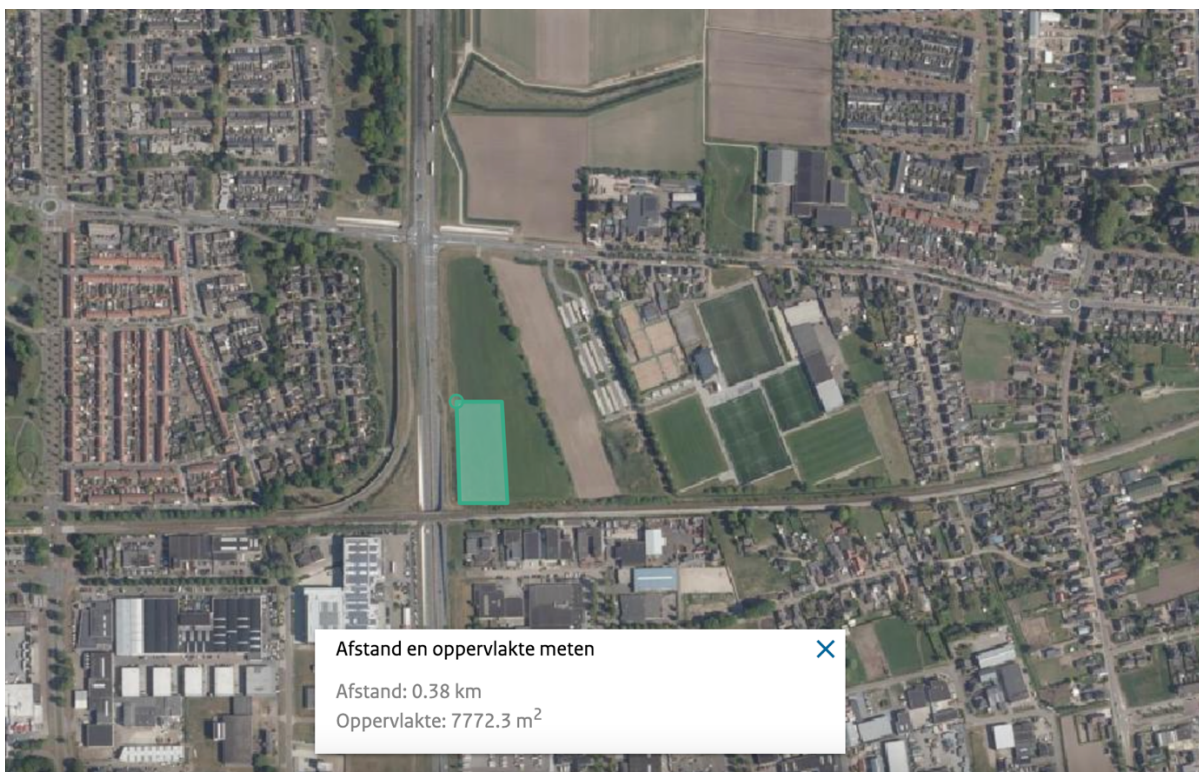

Randvoorwaarde	Voldoet de locatie?
2700 – 4100 m <sup>2</sup> beschikbaar?	Ja, minimaal 7700 m <sup>2</sup> beschikbaar
Zichtbaarheid vanaf de doorgaande weg	Nee

Maximaal 1,5 km vanaf het station	Ja, op 1,8 km is een station (Centraal station)
Groen karakter	Ja, het is nog niet ingericht dus de beoogde sfeer is te realiseren
Parkeergelegenheid binnen 150 meter	Ja, bij (toekomstig) sportcomplex
Passend in het bestemmingsplan	Nee, de bestemming is 'Agrarisch'. Hier zijn geen bouwwerken geen gebouwen toegestaan en wordt de functie niet toegelaten.
Op meer dan 50 meter vanaf woningen	Ja
Beschikbaarheid locatie	Ja, in eigendom gemeente en in ontwikkeling voor het nieuwe gemeentelijke zwembad
Meeliftvoordelen	Ja, het is reeds de bedoeling om een nieuw zwembad aan te leggen.

### 13. Park Polderhof/ De Streepen/ Ussepark





<b>Randvoorwaarde</b>	<b>Voldoet de locatie?</b>
2700 – 4100 m2 beschikbaar?	Ja, circa 8500 m2 beschikbaar
Zichtbaarheid vanaf de doorgaande weg	Nee, er ligt bebouwing/ groen voor of te ver weg vanaf de weg
Maximaal 1,5 km vanaf het station	Ja, op 1,5 km is een station (Oss-west)
Groen karakter	Ja, gelegen in een park
Parkeergelegenheid binnen 150 meter	Nee, maar kan eventueel gerealiseerd worden
Passend in het bestemmingsplan	Ja, bestemming 'Groen' waarin diverse bouwwerken geen gebouw zijnde zijn toegestaan en ook het gebruik als passend kan worden beoordeeld
Op meer dan 50 meter vanaf woningen	Ja, het is mogelijk de voorzieningen op 50 meter vanaf woningen te realiseren
Beschikbaarheid locatie	Ja, in eigendom gemeente en niet voorzien van andere voorzieningen
Meeliftvoordelen	Nee



### 33. Hoek Huizenbeemdweg/ Gewandeweg



Randvoorwaarde	Voldoet de locatie?
----------------	---------------------

2700 – 4100 m2 beschikbaar?	Ja, circa 18500 m2 beschikbaar
Zichtbaarheid vanaf de doorgaande weg	Ja
Maximaal 1,5 km vanaf het station	Nee, op 2,7 km is een station (Centraal station)
Groen karakter	Ja, het is nog niet ingericht dus de beoogde sfeer is te realiseren
Parkeergelegenheid binnen 150 meter	Nee, maar kan eventueel gerealiseerd worden
Passend in het bestemmingsplan	Nee, de bestemming is 'Agrarisch'. Hier zijn geen bouwwerken geen gebouwen toegestaan en wordt de functie niet toegelaten
Op meer dan 50 meter vanaf woningen	Ja
Beschikbaarheid locatie	Ja, in eigendom gemeente en niet voorzien van andere voorzieningen
Meeliftvoordelen	Nee

## 25. Aan Grindlaan bij school de Korenaer

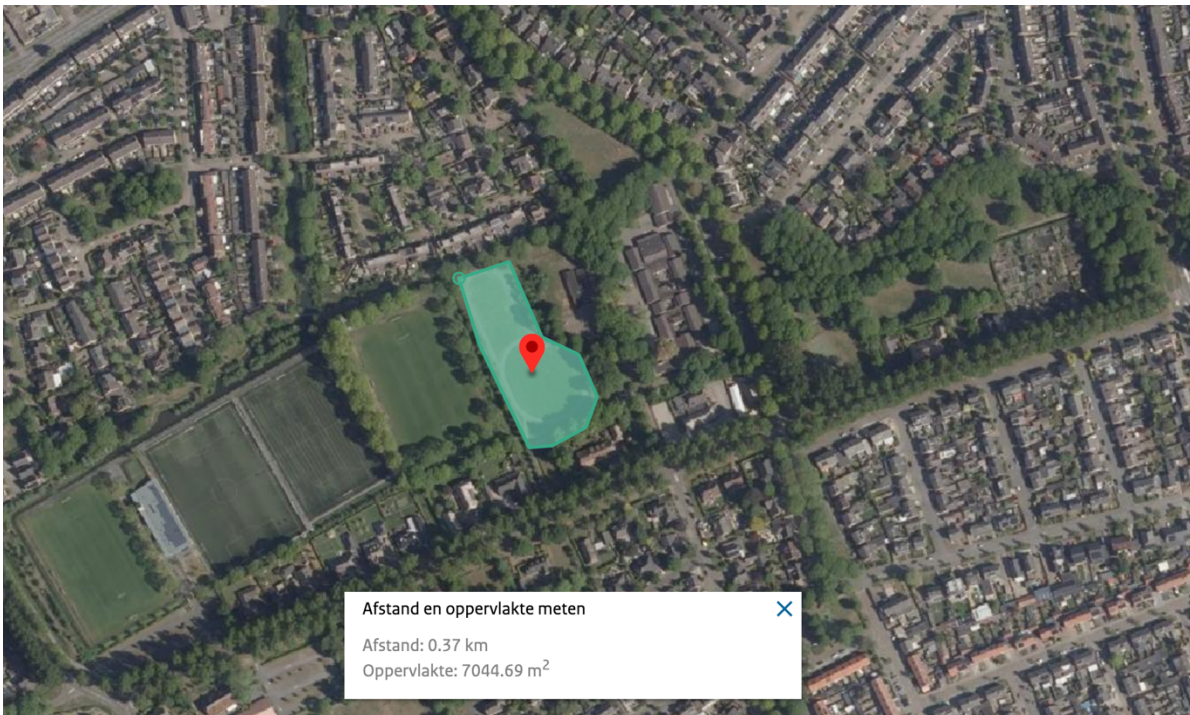

Randvoorwaarde	Voldoet de locatie?
2700 – 4100 m2 beschikbaar?	Ja, circa 7000 m2 beschikbaar
Zichtbaarheid vanaf de doorgaande weg	Nee
Maximaal 1,5 km vanaf het station	Ja, op 970 meter is een station (Oss-west)
Groen karakter	Ja, gelegen in een park
Parkeergelegenheid binnen 150 meter	Ja, bij de school

Passend in het bestemmingsplan	Ja, bestemming 'Groen' waarin diverse bouwwerken geen gebouw zijnde zijn toegestaan en ook het gebruik als passend kan worden beoordeeld
Op meer dan 50 meter vanaf woningen	Nee, maar 30 meter is genoeg hier
Beschikbaarheid locatie	Ja, in eigendom gemeente en niet voorzien van andere voorzieningen behalve een skeelerbaantje maar er kan ook geskeelerd worden na de herinrichting
Meeliftvoordelen	Nee

## 15. Kuipers-Rietbergstraat



Randvoorwaarde	Voldoet de locatie?
2700 – 4100 m <sup>2</sup> beschikbaar?	Ja, circa 12300 m <sup>2</sup> beschikbaar

Zichtbaarheid vanaf de doorgaande weg	Nee, begroeiing vanaf het bedrijventerrein en vanaf de Kuipers-Rietbergstraat is het ver weg gelegen. Allebei geen drukke doorgaande wegen.
Maximaal 1,5 km vanaf het station	Ja, op 1,4 kilometer is een station (Centraal station)
Groen karakter	Ja, gelegen in een park
Parkeergelegenheid binnen 150 meter	Nee, maar kan eventueel gerealiseerd worden
Passend in het bestemmingsplan	Ja, bestemming 'Groen' waarin diverse bouwwerken geen gebouw zijnde zijn toegestaan en ook het gebruik als passend kan worden beoordeeld
Op meer dan 50 meter vanaf woningen	Ja
Beschikbaarheid locatie	Ja, in eigendom gemeente en niet voorzien van andere voorzieningen
Meeliftvoordelen	Nee

## 19. Spoorpark Oss

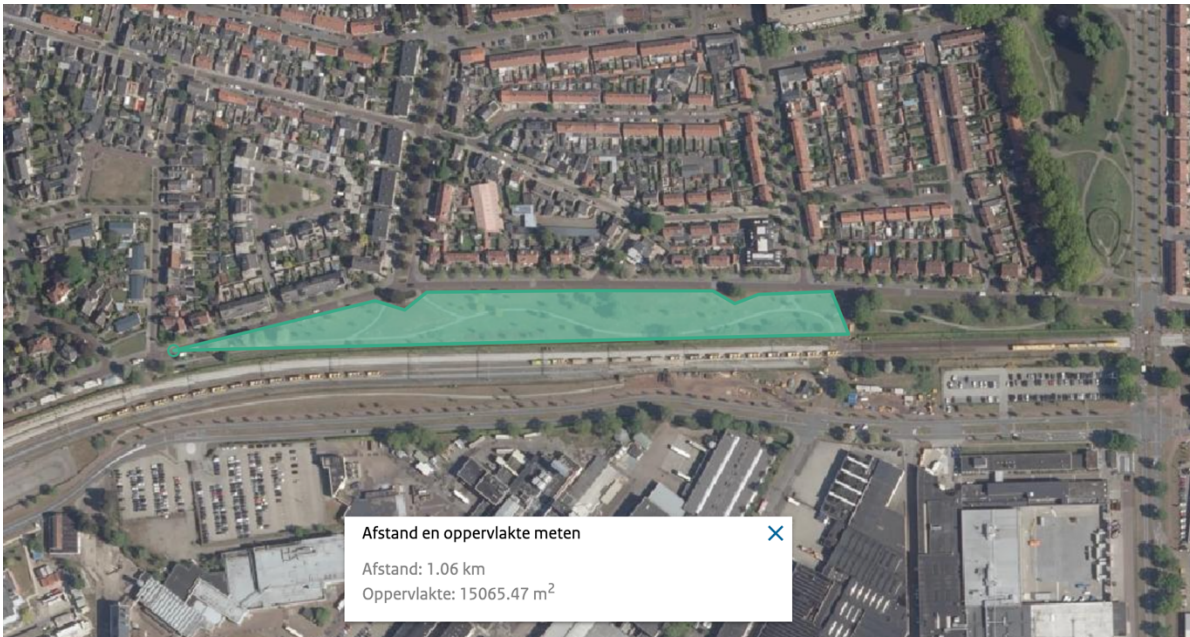

Randvoorwaarde	Voldoet de locatie?
2700 – 4100 m <sup>2</sup> beschikbaar?	Ja, circa 15000 m <sup>2</sup> beschikbaar
Zichtbaarheid vanaf de doorgaande weg	Ja
Maximaal 1,5 km vanaf het station	Ja, op 360 meter is een station (Centraal station)
Groen karakter	Ja, gelegen in een park
Parkeergelegenheid binnen 150 meter	Nee, maar op 200 meter wel (bij station of aan de Gasstraat)
Passend in het bestemmingsplan	Ja, bestemming 'Groen' waarin diverse bouwwerken geen gebouw zijnde zijn toegestaan en ook het gebruik als passend kan worden beoordeeld

Op meer dan 50 meter vanaf woningen	Nee, maar wel al veel geluid aanwezig door spoor en industrie
Beschikbaarheid locatie	Ja, in eigendom gemeente en niet voorzien van andere voorzieningen. Wel recentelijk aangelegd. Kan aandachtspunt zijn.
Meeliftvoordelen	Nee



### 23. Geffense Plas



Randvoorwaarde	Voldoet de locatie?
2700 – 4100 m2 beschikbaar?	Ja, circa 11300 m2 beschikbaar
Zichtbaarheid vanaf de doorgaande weg	Nee
Maximaal 1,5 km vanaf het station	Nee, op 2,3 kilometer ligt een station (Oss-West)
Groen karakter	Ja, gelegen in een park
Parkeergelegenheid binnen 150 meter	Ja
Passend in het bestemmingsplan	Ja, bestemming 'Sport' waarin diverse bouwwerken geen gebouw zijnde zijn toegestaan en ook het gebruik als passend kan worden beoordeeld
Op meer dan 50 meter vanaf woningen	Ja en 30 meter is hier voldoende

Beschikbaarheid locatie	Ja, in eigendom gemeente en niet voorzien van andere voorzieningen.
Meeliftvoordelen	Nee

## 28. Hoek Machareneweg/ Achterschajksestraat



Randvoorwaarde	Voldoet de locatie?
2700 – 4100 m2 beschikbaar?	Ja, circa 16000 m2 beschikbaar
Zichtbaarheid vanaf de doorgaande weg	Ja
Maximaal 1,5 km vanaf het station	Nee, op 1,9 kilometer ligt een station (Centraal station)
Groen karakter	Ja, het is nog niet ingericht dus de beoogde sfeer is te realiseren.
Parkeergelegenheid binnen 150 meter	Nee, maar kan eventueel gerealiseerd worden
Passend in het bestemmingsplan	Ja, bestemming 'Groen' waarin diverse bouwwerken geen gebouw zijnde zijn toegestaan en ook het gebruik als passend kan worden beoordeeld

Op meer dan 50 meter vanaf woningen	Ja
Beschikbaarheid locatie	Ja, in eigendom gemeente en niet voorzien van andere voorzieningen.
Meeliftvoordelen	Nee

### 31. Groenstrook Hazenakker/ Heescheweg





<b>Randvoorwaarde</b>	<b>Voldoet de locatie?</b>
2700 – 4100 m2 beschikbaar?	Ja, circa 8800 m2 beschikbaar
Zichtbaarheid vanaf de doorgaande weg	Ja, gedeeltelijk
Maximaal 1,5 km vanaf het station	Nee, op 1,8 kilometer ligt een station
Groen karakter	Ja, het is een park
Parkeergelegenheid binnen 150 meter	Nee
Passend in het bestemmingsplan	Ja, bestemming 'Groen' waarin diverse bouwwerken geen gebouw zijnde zijn toegestaan en ook het gebruik als passend kan worden beoordeeld
Op meer dan 50 meter vanaf woningen	Ja
Beschikbaarheid locatie	Ja, in eigendom gemeente en niet voorzien van andere voorzieningen.
Meeliftvoordelen	Nee

# **Bijlage 5**

## **Beoordeling locaties**

### **Urban Ox park**

---

LOCATIES	2700-4100m2 beschikbaar?	zichtbaarheid vanaf de doorgaande weg	maximaal 1,5 km lopen vanaf dichtstbijzijnde station	groen karakter	parkeergelegenheid binnen 150m
Sibeliuspark	ja	ja, door verwijderen begroeiing	ja, 1,25 km	ja	ja
Oude Margrietvelden/verlengde park Smou-teneind	ja	ja	ja, 1,5 km	ja	ja
Rusheuvel	nee	ligt aan postionering	ja, 1,5 km	nee	ja
Titus Brandsmaveld	ja	ja, door verwijderen begroeiing	ja, 400 m	ja	ja
Looveltlaan	nee	ja	ja, 1,3 km	ja	ja
Zwembadlocatie Berghem	ja	nee	nee, 1,8 km	ja	ja
Nieuwe wijk Oss-west	ja	rekening mee houden bij ontwikkeling	rekening mee houden bij ontwikkeling	rekening mee houden bij ontwikkeling	rekening mee houden bij ontwikkeling
Park Grutto	ja	nee	nee, 1,8 km	ja	nee
Hertenkamp/ Natuur-speeltuin	nee	ja, door verwijderen begroeiing	nee, 2 km	ja	nee
Onder de hoogspan-ningskabels bij Het Kasteel	ja	ja	nee, 2 km	ja	nee, maar o-wel
Tussen wagenaar- en verdistraat	nee	nee	ja, 1,5 km	ja	ja
Gymzaal Elzeneind	nee	nee	nee, 2,2 km	ja	ja
Park Polderhof/Ussen/ de Strepen	ja	nee	ja, 1,5 km	ja	nee, maar k-gerealiseerd
Park Horzak Noord	nee, door opzet park	nee	nee, 2,1 km	ja	nee
Kuipers-Rietbergstraat	ja	nee	ja, 1,4 km	ja	nee, maar k-gerealiseerd
Piekenhoef Berghem	ja, door combinatie met aanwezige skate-park	nee	nee, 3,5 km	ja	nee
Langs Mettegeupel-school	ja	ja	nee, 2 km	ja	ja
Centrum Oss	nee	ja	ja, 740 m	nee	ja
Spoorpark Oss	ja	ja	ja, 360 m	ja	nee, maar o-wel
Bij nieuwe school in Megen	ja	ja	nee, 7 km	ja	rekening mee houden bij ontwikkeling
Trompstraat Pivotpark	ja	ja	ja, 870 m	ja	ja
Groenzone Hertogin Johanna school	ja	nee	ja, 70 m	ja	ja
Geffense plas	ja	nee	nee, 2,3 km	ja	ja



afstand van meter	passend in bestemmingsplan	50 meter afstand vanaf woningen	beschikbaarheid locatie	meeliftvoordelen	
	ja	ja	ja	ja	
	ja	ja	nee	nee	
	ja	ja	nee	nee	
	ja	nee, en 30 m wordt ook niet gehaald	nee	nee	
	ja	nee	nee	nee	
	nee	ja	ja	ja	
rekening mee houden	nee	rekening mee houden bij ontwikkeling	nee	ja	
	ja	nee	ja	nee	is zelfde als speelveld langs N329
	ja	nee	ja	nee	
op 160 m	ja	nee	ja	nee	
	ja	nee	ja	nee	
	ja	nee	nee	nee	
kan evt. worden	ja	ja	ja	nee	
	ja	ja	ja	nee	
kan evt. worden	ja	ja	ja	nee	
	ja	nee	ja	nee	
	ja	nee	ja	nee	
	ja	nee, en 30 m wordt ook niet gehaald	nee	nee	
op 200 m	ja	nee, maar wel al veel geluid aanwezig door spoor en industrie	ja	nee	
rekening mee houden	nee	rekening mee houden bij ontwikkeling	nee	ja	
	ja	nee, maar 30 m is genoeg hier	nee	nee	is zelfde als park indus- trielaan
	ja	nee, en 30 m wordt ook niet gehaald	nee	nee	
	ja	ja en 30 m is hier vol- doende	ja	nee	Dit is bestemd als sportveld (1 voetbal- veld), maar is hier niet gerealiseerd.

LOCATIES	2700-4100m2 beschikbaar?	zichtbaarheid vanaf de doorgaande weg	maximaal 1,5 km lopen vanaf dichtstbijzijnde station	groen karakter	parkeergele binnen 150
Oijense Zij Noord	ja	rekening mee houden bij ontwikkeling	nee, 2,4 km	rekening mee houden bij ontwikkeling	rekening me bij ontwikke
Aan Grindlaan bij Korenaerschool	ja	nee	ja, 970 m	ja	ja
Raadhuislaan zuid	nee	rekening mee houden bij ontwikkeling	ja, 740 m	nee	ja
Cruif Court Vijversin- gel	ja	ja	ja, 940 m	ja	ja
Hoek Machareneweg/ Achterschajkstraat	ja	ja	nee, 1,9 km	ja	nee, maar k gerealiseer
Bij basisschool De Fonkeling	nee	ja	nee, 3,2 km	ja	ja
Op bedrijventerrein Euterpelaan	nee	ja	ja, 600 m	nee	nee
In de groenstrook bij Hazenakkerstraat/Hee- scheweg	onduidelijk i.v.m. hoe- veelheid bomen	ja	nee, 1,8 km	ja	nee
Tournooiveld	ja	ja	nee, 2,4 km	ja	nee
Gewandeweg/ Huizen- beemdweg	ja	ja	nee, 2,7 km	ja	nee, maar k gerealiseer

afstand van de weg meer dan 50 meter	passend in bestemmingsplan	50 meter afstand vanaf woningen	beschikbaarheid locatie	meeliftvoordelen	
afstand moet worden gehouden	ja	nee	nee	ja	
	ja	nee, maar 30 m is genoeg hier	ja	nee	
	nee	ja	nee	ja	
	ja	nee	nee	nee	park is recentelijk aangelegd, goede verhouding voorzieningen en gewoon 'groen' om rustig te vertoeven/lopen, daarom niet beschikbaar.
kan evt. worden	ja	ja en 30 m is hier voldoende	ja	nee	
	ja	nee	nee	nee	
	ja	nee, maar 30 m is hier voldoende	ja	ja en nee	locatie honk en nabijgelegen veld bij kantoor
	ja	ja	ja	nee	
	ja	nee	ja	nee	
kan evt. worden	nee	ja	ja	nee	

# **Bijlage 6**

## **Subsidie matrix**

### **Urban Ox park**

---

Subsidiescan

**Urban Ox Park  
Oss**



Subsidiemogelijkheden Urban Ox Park - Oss .....	3
<b>Nationale regelingen – SPORT .....</b>	<b>3</b>
1 Stimulering bouw en onderhoud sport-accommodaties (BOSA) .....	3
2 Stichting Waarborgfonds Sport (SWS) .....	3
<b>Provincie Noord-Brabant .....</b>	<b>4</b>
3 Buurfonds - Buurtcultuur .....	4
<b>Fondsen .....</b>	<b>5</b>
4 Postcode Loterij Buurfonds .....	5
5 Oranje Fonds .....	5
6 VSBfonds .....	6
7 Stichting Zabawas .....	7
8 ANWB Fonds en de campagne ANWB helpt je op weg .....	8
9 Steunpakket mentaal welzijn en leefstijl (onderdeel van Sociale impact en herstel na coronacrisis) ..	8
10 KNHM foundation .....	9
11 Stichting Het R.C. Maagdenhuis .....	9
12 Stichting Zonnige Jeugd .....	10
13 Stichting JONG .....	10

## Subsidiemogelijkheden Urban Ox Park - Oss

Nr.	Programma	Bijdrage	Deadline/ aanvrager	
Nationale regeli				
1	Stimulering bouw en onderhoud sport-accommodaties (BOSA)	<p>Minimaal € 2.500, maximaal € 2,5 miljoen.</p> <p>De kosten voor bouw en onderhoud van de sportaccommodatie komen in aanmerking voor 20% subsidie.</p> <p>Activiteiten gericht op energiebesparing, toegankelijkheid, circulariteit en klimaatadaptatie komen in aanmerking voor 10% aanvullende subsidie (30% totaal).</p>	<p>Tot de aanvragers behoren amateursportorganisaties - privaatrechtelijk rechtspersoon zonder winstoogmerk met een SBI-code (registratie Kamer van Koophandel) waaruit blijkt dat de activiteiten betrekking hebben op amateursport.</p> <p>De stichtingsstatuten moeten gericht zijn op sport en bewegen!</p>	<p>Doel is (bouw-aansch sportst</p> <p>Een sp gebruik</p>
2	Stichting Waarborgfonds Sport (SWS)	<p>SWS kan garant staan voor een 100% borging tot € 100.000 en voor 50% tot € 250.000.</p>	<p>Tot de aanvragers behoren sportverenigingen of sportstichtingen.</p>	<p>Het bel goede stichtin Lening geborg de gem</p> <p>Sinds 1 ten beh schade</p>



Korte inhoud regeling	Contact
ngen – SPORT	
<p>het stimuleren van de ontwikkeling en instandhouding (en onderhoudskosten) van sportaccommodaties en de af van sportmaterialen voor sportverenigingen en ichtingen.</p> <p>ortaccommodatie is een voorziening, bestemd en in k voor activiteiten op het gebied van amateursport.</p>	<p>Dus-I Internet: <a href="http://www.dus-i.nl/subsidies/s/stimulering-bouw-en-onderhoud-sportaccommodaties">www.dus-i.nl/subsidies/s/stimulering-bouw-en-onderhoud-sportaccommodaties</a></p>
<p>angrijkste doel is het stimuleren van bezit van kwalitatief accommodaties door sportorganisaties. Dit doet de g door borgstellingen te verstrekken aan banken. en tot € 100.000 euro kunnen volledig door SWS worden d. Bij grotere leningen doet SWS dit in samenwerking met eente waarin de club of sportorganisatie is gevestigd.</p> <p>l mei 2020 kan de stichting ook borgstellingen verstrekken oeve een Noodkrediet, ter dekking van de financiële e als gevolg van het Coronavirus.</p>	<p>Stichting Waarborgfonds Sport (SWS) Internet: <a href="http://www.sws.nl">www.sws.nl</a></p>

Nr.	Programma	Bijdrage	Deadline/ aanvrager	
Provincie Noord-Brabant				
3	Buurtfonds - Buurtcultuur	Maximaal € 25.000.	Tot 31 december 2022.  Tot de aanvragers behoren verenigingen en stichtingen.	De provincie Noord-Brabant leefbaarheidsplan  Het programma <ul style="list-style-type: none"> <li>• Sociale</li> <li>• Publiek</li> <li>• De kwaliteit</li> <li>• Het leefbaar buurten</li> </ul>

Korte inhoud regeling	Contact
Noord-Brabant	
<p>Provincie wil buurtcultuurprojecten stimuleren omdat deze de            kwaliteit in buurten versterken.</p> <p>Project moet bijdragen aan:            sociale cohesie;            lokale beeldvorming;            kwaliteit van de leefomgeving; of            culturele vermogen of de culturele zelfredzaamheid in de            gebied waar het project is gericht.</p>	<p>Provincie Noord-Brabant            Internet:  <a href="http://www.brabant.nl/applicaties/producten/buurtfonds_buurtcultuur_subsidie_14838">www.brabant.nl/applicaties/producten/            buurtfonds buurtcultuur subsidie 14            838</a></p>

Nr.	Programma	Bijdrage	Deadline/ aanvrager	
4	Postcode Loterij Buurtfonds	Tussen € 500 en € 5.000	Tot de aanvrager behoren maatschappelijke organisaties zoals een (buurt-) vereniging of stichting.	<p>Fond</p> <p>Doel is voor iedereen voor iedereen. De criteria zijn:</p> <ul style="list-style-type: none"> <li>• Het moet omgaan met de omgeving</li> <li>• Het moet toegankelijk zijn voor iedereen</li> <li>• Wij hopen dat de bewoners betrokken zijn</li> </ul> <p>Let op: Aanvragen doen, niet in andere</p>
5	Oranje Fonds	<p>De hoogte van de bijdrage wordt per project bepaald.</p> <p>Van € 500 tot € 100.000, afhankelijk van het project. Hogere bedragen zijn in enkele gevallen ook mogelijk.</p> <p>De stichting moet 1/3 van de kosten co financieren en inzet van vrijwilligers is van belang.</p>	<p>Tot de aanvragers behoren stichtingen en verenigingen en informele buurtverenigingen of commissies voor zover het een kleinschalig buurtinitiatief betreft.</p> <p>Doorlopend in te dienen. Minimaal 4 maanden voor de start van het project.</p>	<p>Het Oranje Fonds is een sociaal fonds. Binnenkort wordt er een oproep gedaan voor aanvragen.</p> <ul style="list-style-type: none"> <li>• De leden van de buurt moeten worden betrokken</li> <li>• Willekeurige mensen moeten elkaar ontmoeten om activiteiten te organiseren</li> <li>• Met informatie moet worden verspreid</li> <li>• Meer activiteiten moeten worden georganiseerd</li> <li>• De vrijwilligers moeten worden betrokken in het netwerk</li> </ul>

Korte inhoud regeling	Contact
<p>dsen</p> <p>bij te dragen aan een leefbare buurt, voor projecten die bereikbaar in de buurt toegankelijk zijn.</p> <p>er zijn:</p> <ul style="list-style-type: none"> <li>buurtproject draagt bij aan een leefbare buurt, die de leefomgeving groener, socialer en/of creatiever maakt;</li> <li>buurtproject is voor een brede groep bewoners toegankelijk;</li> <li>buurtproject hebben een voorkeur voor buurtprojecten die (deels) door bewoners zelf worden uitgevoerd, of waarbij bewoners actief betrokken zijn.</li> </ul> <p>personen die reeds een financiële relatie hebben met Stichting Nationale Postcode Loterij en de VriendenLoterij komen in aanmerking voor een bijdrage.</p>	<p>Postcode Loterij Buurtfonds</p> <p>Internet:  <a href="https://postcodeloterijbuurtfonds.nl/voor-buurt-wie">https://postcodeloterijbuurtfonds.nl/voor-buurt-wie</a></p>
<p>Oranje Fonds ondersteunt projecten die zich richten op een verbonden samenleving.</p> <p>de doelstelling vallen initiatieven die:</p> <ul style="list-style-type: none"> <li>leefbaarheid in buurten bevorderen, zoals buurtverenigingen, burenhulpdiensten of buurtmoestuinen;</li> <li>mensen verbinden en daarbij duurzaam en herhaald mensen bij elkaar brengen, waardoor er sociale netwerken kunnen ontstaan (te denken valt aan ontmoetingsruimtes of langdurige activiteitenprogramma's);</li> <li>mensen vrijwillig inzetten om andere mensen te ondersteunen, zoals maatjeszorg of maatjesinitiatieven;</li> <li>doen in de samenleving mogelijk maken, zoals participatie- en emancipatieprojecten;</li> <li>veelzijdigheid in de samenleving ten goede komen, zoals burgerorganisaties, belangenorganisaties en gemengde sociale netwerken.</li> </ul>	<p>Oranje Fonds</p> <p>Internet:  <a href="http://www.oranjefonds.nl">www.oranjefonds.nl</a></p>

Nr.	Programma	Bijdrage	Deadline/ aanvrager	
				<p>Let op: komende</p> <ul style="list-style-type: none"> <li>• Prev armo</li> <li>• Men bijzo</li> <li>• Het l wijk/</li> </ul> <p>Aanvra van de</p> <ul style="list-style-type: none"> <li>• Een</li> <li>• Door impu</li> <li>• Het l aanz</li> <li>• Ande</li> <li>• Meth</li> </ul> <p>Het pla “sport/ opgeste</p>
6	VSBfonds	De hoogte van de bijdrage wordt per geval bepaald.	<p>Tot de aanvragers behoren stichtingen en verenigingen.</p> <p>Aanvragen moeten minimaal vier maanden voor aanvang van het project ingediend zijn</p>	<p>VSBfon ontmo realiser ook van kennen burgeri wijkbev</p>

Korte inhoud regeling	Contact
<p>in het kader van het Corona sociaal herstelfonds gaat de de tijd onze aandacht vooral uit naar:</p> <ul style="list-style-type: none"> <li>• preventie, participatie en ondersteuning van mensen in nood en/of met schulden (alle mogelijke doelgroepen);</li> <li>• mensen die kampen met gevoelens van eenzaamheid (met speciale aandacht voor kwetsbaren en ouderen);</li> <li>• herstel van informele steun/zorg, zowel thuis als in de buurt.</li> </ul> <p>Organisaties kunnen het hele jaar door aankloppen als zich een van de volgende situaties voordoet:</p> <ul style="list-style-type: none"> <li>• een nieuw sociaal initiatief starten;</li> <li>• overgaan met een bestaand initiatief waar een duidelijke behoefte als voor nodig is om dit te versterken;</li> <li>• een bestaande initiatief is zo succesvol dat er kans is om dit initiatief aanzienlijk uit te breiden en de werking ervan te vergroten;</li> <li>• andere doelgroepen bereiken;</li> <li>• de werking of mode wijzigen of deze verder ontwikkelen.</li> </ul> <p>Deze maatregelen kunnen passend zijn mits ontmoeten centraal staat en "ontmoeten en bewegen" een middel is. Er moet een activiteitenplan opgesteld zijn, het mag daarom niet te vrijblijvend worden.</p>	
<p>De VSBfonds geeft financiële steun aan projecten die ontmoetingsplekken in buurten, wijken of gemeenschappen creëren. Dit kan in de vorm zijn van een gebouw of tuin, maar ook een real-life ontmoeting tussen mensen die elkaar ontmoeten via een online platform. Uitsluitend voor buurtinitiatieven: het initiatief voor het plan ligt bij de buurt- of bewoners.</p>	<p>VSBfonds  Internet:  <a href="http://www.vsbfonds.nl/mens-maatschappij">www.vsbfonds.nl/mens-maatschappij</a></p>

Nr.	Programma	Bijdrage	Deadline/ aanvrager	
				<p>De crit</p> <ul style="list-style-type: none"> <li>• Toeg toeg ontm</li> <li>• Kenn Heb</li> <li>• finan</li> <li>• Kwa mini als p</li> </ul> <p>Belang</p> <ul style="list-style-type: none"> <li>• Is er aan</li> <li>• In ho en u</li> <li>• Hoe gem</li> <li>• Hee</li> <li>• Well</li> <li>• Well</li> </ul> <p>Het pla hebben hierbij mense</p>
7	Stichting Zabawas	De hoogte van de bijdrage wordt per project bepaald.	<p>Tot de aanvragers behoren personen en instellingen.</p> <p>Momenteel worden aanvragen wellicht niet in behandeling genomen vanwege de grote groei van donatie-aanvragen.</p>	De stic instellin Cultuur



Korte inhoud regeling	Contact
<p>Criteria zijn:</p> <p>Toegankelijkheid: in welke mate is de ontmoetingsplek toegankelijk voor mensen met een fysieke beperking? Is de ontmoetingsplek uitnodigend voor alle buurtbewoners?</p> <p>Ervaring &amp; kunde: heb je ervaring met soortgelijke projecten? Heb je aandacht voor diversiteit, ondernemerschap en financiële duurzaamheid?</p> <p>Realiteitsprojectaanpak: Heb je een exploitatiebegroting voor maximaal drie jaar? Meerdere financiers voor je project zien we als pluspunt.</p> <p>Uitdaging is om de volgende vragen goed te beantwoorden:</p> <p>Er is een aantoonbare behoefte bij de doelgroep (of de buurt) aan dit project?</p> <p>Overal wordt de doelgroep betrokken bij de ontwikkeling en uitvoering van het project?</p> <p>Wanneer wordt het effect op de deelnemers aan het project zichtbaar?</p> <p>Leidt het project een duurzaam effect op?</p> <p>Welke ervaring heb je met sociale projecten?</p> <p>Welke cofinanciering ontvang je?</p> <p>Wat kan passend zijn mits buurtbewoners het initiatief overnemen en het park toegankelijk is voor iedereen. Ook geld (net als bij VSBfonds) sport moet een middel zijn om mensen samen te laten komen.</p>	
<p>Stichting kan geldelijke steun verlenen aan personen en/of instellingen die een algemeen belang beogen op het gebied van Cultuur, Natuur, Geneeskunde, Sport en Educatie.</p>	<p>Stichting Zabawas  Internet:  <a href="http://www.zabawas.nl">www.zabawas.nl</a></p>

Nr.	Programma	Bijdrage	Deadline/ aanvrager	
8	ANWB Fonds en de campagne ANWB helpt je op weg	Per Provincie stelt ANWB met de campagne "ANWB helpt je op weg" € 10.000 beschikbaar.	Tot de aanvragers behoren stichtingen en verenigingen.	<p>Het ANWB land me</p> <p>Deze in van de</p> <ul style="list-style-type: none"> <li>• Verk</li> <li>• Mob</li> <li>• Iede</li> </ul> <p>ANWB Met de ANWB provinc</p> <p>Algeme</p> <ul style="list-style-type: none"> <li>• Het p maa</li> <li>• Het p word</li> <li>• Het p kara</li> <li>• Het p en g</li> <li>• Het p</li> </ul> <p>Het pla wandel gemaak</p>
9	Steunpakket mentaal welzijn en leefstijl (onderdeel van Sociale impact en herstel na coronacrisis)	Landelijk komt er € 50 miljoen en voor gemeenten € 150 miljoen beschikbaar.		In de ka SZW, C èn Mec beschik

Korte inhoud regeling	Contact
<p>ANWB Fonds helpt lokale initiatieven of projecten in het hele land met een financiële bijdrage.</p> <p>Initiatieven en projecten moeten te maken hebben met één van de themagebieden van de ANWB:          Veiligheidsvoorzieningen;          Milieu;          Toegankelijkheid.</p> <p><i>helpt je op weg</i></p> <p>Een speciale campagne 'ANWB helpt je op weg' van het ANWB Fonds steunt het fonds twaalf projecten – één per provincie – met een financiële bijdrage van maximaal € 10.000.</p> <p>Een aantal criteria:          Het project moet een positieve bijdrage leveren aan de samenleving;          Het project mag nog niet zijn gestart en moet binnen 1 jaar worden gerealiseerd;          Het project moet een blijvende waarde hebben (geen tijdelijk effect);          Het project moet breed toegankelijk zijn voor de samenleving en geen doelgroepen intentioneel uitsluiten;          Het project mag niet commercieel van aard zijn.</p> <p>De bijdrage is passend wanneer mobiliteit aan de orde is, voor de fietspaden/ rolstoelpaden in het park kan er aanspraak gemaakt worden op een bijdrage vanuit dit fonds.</p>	<p>Stichting ANWB-fonds          Internet:  <a href="https://www.anwb.nl/lidmaatschap/maatschappelijk/anwb-fonds">https://www.anwb.nl/lidmaatschap/maatschappelijk/anwb-fonds</a></p>
<p>Kamerbrief van 12 februari 2021 melden de ministeries van VWS, OC en W, EZK, Binnenlandse Zaken en Koninkrijksrelaties en de Ministerie van Volksgezondheid, Welzijn en Sport dat er incidenteel € 200 miljoen beschikbaar wordt gesteld voor mentaal welzijn.</p>	<p>Internet:  <a href="http://www.rijksoverheid.nl/documenten/kamerstukken/2021/02/12/kamerbrief-over-steunpakket-sociaal-en-mentaal-welzijn-en-leefstijl">www.rijksoverheid.nl/documenten/kamerstukken/2021/02/12/kamerbrief-over-steunpakket-sociaal-en-mentaal-welzijn-en-leefstijl</a></p>

Nr.	Programma	Bijdrage	Deadline/ aanvrager	
				<p>Doel en langs 3</p> <ul style="list-style-type: none"> <li>• Inter</li> <li>• Inter</li> <li>• Inter</li> <li>• Inter</li> </ul> <p>bege onde Het ga mentale die extr Bijvoor thuisloz eenzan</p>
10	KNHM foundation	<p>Elke bewonersgroep die haar idee voor de verbetering van de leefomgeving.</p> <p><b>Kern met pit:</b> De bijdrage bedraagt € 1.000. Per Provincie wordt er een trofeewinnaar gekozen, deze winnaars kunnen € 3.000 verwerven.</p>	<p>Tot de aanvragers in het kader van Kern met Pit behoren bewonersgroepen.</p> <p>Jaarlijks aan te vragen van 1 september t/m 31 oktober voor het opvolgend jaar.</p>	<p>De KNH door:</p> <ul style="list-style-type: none"> <li>• Advi</li> <li>• Parti</li> <li>• Kern</li> <li>• Artca</li> <li>2 ha</li> <li>de to</li> </ul> <p>Kern m</p>
11	Stichting Het R.C. Maagdenhuis	<p>De hoogte van de bijdrage wordt per aanvraag bepaald.</p> <p>Kleine projecten zijn even welkom als grote.</p> <p>R.C Maagdenhuis verstrekt</p>	<p>Tot de aanvragers behoren non-profitinstellingen.</p> <p>Aanvragen kunnen doorlopend worden ingediend.</p>	<p>Het Ma op soci</p> <p>Het Ma een pro waar he program maatsc</p>

Korte inhoud regeling	Contact
<p>De rol van gemeenten is om de extra steun te organiseren op actielijnen:</p> <ul style="list-style-type: none"> <li>omsivering initiatieven die bijdragen aan welzijn jeugd;</li> <li>omsivering initiatieven die bijdragen aan ontmoeting en begeleiding van “kwetsbare” groepen;</li> <li>omsivering initiatieven die een gezonde leefstijl ondersteunen en bevorderen.</li> </ul> <p>Wat hier om incidentele middelen die moeten zorgen voor fysieke en sociale steun en verlichting specifiek voor groepen die geraakt worden door de coronacrisis en maatregelen. Denk aan beeld jongeren, kwetsbare groepen zoals daklozen, mensen met een licht verstandelijke beperking, alleenstaande ouderen, ZZP'ers en kleine ondernemers.</p>	<p><a href="https://vng.nl/artikelen/steunpakket-sociaal-en-mentaal-welzijn-en-leefstijl#verdeling">https://vng.nl/artikelen/steunpakket-sociaal-en-mentaal-welzijn-en-leefstijl#verdeling</a></p> <p><a href="https://vng.nl/sites/default/files/2021-03/verdeling-middelen-steunpakket-mentaal-welzijn-en-leefstijl.pdf">https://vng.nl/sites/default/files/2021-03/verdeling-middelen-steunpakket-mentaal-welzijn-en-leefstijl.pdf</a></p>
<p>Koninklijke Nederlandse Akademie van Wetenschappen laat burgerinitiatieven groeien. Dit doet men op verschillende manieren:</p> <ul style="list-style-type: none"> <li>subsidies;</li> <li>participaties (advies, expertise, netwerk én financiering);</li> <li>met pit (financiering € 1.000 van een buurtinitiatief);</li> <li>Media (Techniek- en kunstwedstrijd waarin scholieren in klas 1, 2, 3 en 4 duurzame oplossingen bedenken voor de stad van de toekomst).</li> </ul> <p>Met pit is hierbij interessant!</p>	<p>Koninklijke Nederlandse Heidemaatschappij Internet: <a href="http://www.knhm.nl">www.knhm.nl</a> en <a href="http://www.kernmetpit.nl/home/default.aspx">www.kernmetpit.nl/home/default.aspx</a></p>
<p>Maagdenhuis ondersteunt maatschappelijke projecten gericht op de sociale activering van (kwetsbare) jongeren en ouderen.</p> <p>Maagdenhuis signaleert zelf ‘nieuwe noden’ en voert hierin actief beleid, wat leidt tot meerjarige focus programma’s. Het grootste deel van het budget heen gaat. In deze programma’s wordt samenwerking opgezocht met maatschappelijke organisaties en andere fondsen.</p>	<p>Stichting Het R.C. Maagdenhuis Internet: <a href="http://www.maagdenhuis.nl">www.maagdenhuis.nl</a></p>

Nr.	Programma	Bijdrage	Deadline/ aanvrager	
		<p>gemiddeld bijdragen onder het niveau van € 10.000.</p> <p>Grotere bedragen komen voor maar zijn geen standaard.</p>		<p>Momen lopen o</p> <ul style="list-style-type: none"> <li>• Vluc</li> <li>• Vluc</li> <li>• Initia</li> <li>• Oud</li> </ul> <p>Een kle de prog organis het pro</p> <p>Het pla Aantoo hebben</p>
12	Stichting Zonnige Jeugd	<p>De hoogte van de bijdrage wordt per project bepaald.</p> <p>Jaarlijks worden circa 300 bijdragen variërend van € 500 tot € 25.000 toegewezen.</p>	<p>Tot de aanvragers behoren instellingen die werkzaam zijn ten behoeve van de jeugd.</p> <p>Aanvragen kunnen doorlopend worden ingediend.</p>	<p>Voor ki de stich vorming des wo en mist</p> <p>Het pla</p>
13	Stichting JONG	<p>De hoogte van de bijdrage wordt per aanvraag bepaald en wordt eenmalig verstrekt.</p>	<p>Tot de aanvragers behoren instellingen en organisaties.</p>	<p>De stic die zijn lichame gebruik wordt v de arm In begin stichtin buitenla afgewe</p>

Korte inhoud regeling	Contact
<p>teel heeft Het Maagdenhuis de volgende programma's  of in ontwikkeling:  htelingen, traumaverwerking en gezondheid;  htelingen en educatie;  atieven van jongeren;  eren 'netwerken onder de radar'.</p> <p>in deel van het budget wordt besteed aan projecten buiten  rogramma's. Het gaat veelal om projecten van kleinere  aties, waarbij vrijwilligers een grote rol spelen en waarbij  ject op initiatief van de doelgroep is ontstaan.</p> <p>n moet gericht zijn op de combinatie jongeren en ouderen.  nbaar is dat deze jongeren en ouderen het park nodig  n om sociale activering te bevorderen.</p>	
<p>nderen in de leeftijd van vier tot achttien jaar ondersteunt  nting projecten op het gebied van pleegzorg, onderwijs en  g gericht op het ontwikkelen van talenten in de ruimste zin  ord. En op projecten, die het verminderen van schooluitval  handeling beogen.</p> <p>n moet gericht zijn op kwetsbare jongeren.</p>	<p>Stichting Zonnige Jeugd  Internet:  <a href="http://www.zonnigejeugd.nl">www.zonnigejeugd.nl</a></p>
<p>hting geeft financiële steun aan projecten en activiteiten  gericht op kinderen en jongeren van 0 tot 19 jaar, die op  elijk, geestelijk of sociaal gebied wat extra steun kunnen  en. Steun die niet (volledig) langs de reguliere wegen  vergoed. Stichting Jong doet dat in Nederland maar ook in  ste landen van de rest van de wereld.</p> <p>nsel steunt de stichting alleen aanvragen van Nederlandse  gen of rechtspersonen, ook voor wat betreft de  andse projecten. Incidenteel kan hiervan worden  ken.</p>	<p>Stichting Jong  Internet:  <a href="http://www.stichting-jong.nl">www.stichting-jong.nl</a></p>

Nr.	Programma	Bijdrage	Deadline/ aanvrager	
				Het pla



Korte inhoud regeling	Contact
n moet gericht zijn op kwetsbare jongeren.	

# **Bijlage 7**

## **Gebruikerseisen**

### **beoogde voorzieningen**

#### **Urban Ox park**

---

# Uitwerkingen bijeenkomst 9 mei

Skatepark en Pumptrack



1

## Skatepark 1



- Graffiti als versiering
- Mini/bowl is geïntegreerd in het skatepark
- GEEN rare rail 
- Grote Quarter
- Funbox/hip
- Rail/downzail
- Verschillende hoogtes quarter
- Bij miniramp genoeg ruimte tussen de 2 quarters



2

## Skatepark 2

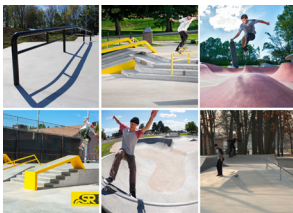

- Coping bij bowl / mini ligt goed erop en NIET erin.
- Verschillende uitdagingen
- Hip
- Bank
- Funbox
- Dit is gewoon top



3

## Skatepark 3



- → Mooi rond en lekker stijl, dat is fijn.
- → GEEN gras
- Heel mooi en goede obstakels om te skaten
- Het ziet er leuk uit, maar het neemt iets te veel plaats in de natuur
- Beton skatepark
- Mini halfpipe: 1,6m breed en 6 meter lang
- Polejam



4

## Skatepark 4



- Stairs
- → Hubba
- → Speedbumb
- Slappy curb (Parkeerplaats stoeprand)
- Beginners en gevorderden gaan door elkaar, NIET fijn
- Genoeg flat ruimte eromheen
- Flatgroundplek
- Buiten skatepark
- Flatground ledges
- Lostaande vertramp
- Curb i.p.v een ledge



5

## Skatepark 5



- Voor ouders van jonge kids voorzieningen om te zitten
- → Kull NIET veilig!
- GEEN trapjes!
- Verhogingen aan randen
- Vlakke vloer ernaast
- Start objecten Stop 
- Routes (1,2 – 1,6 hoog) Spine niet te hoog, anders kan je niet zien wat er aan de andere kant gebeurt
- Bank to Bank 2x
- Een Bol 2x 
- Fly out
- Hip 2x
- Een Box, hoog en grote
- Een spine (met coping / zonder coping)

6

## Skatepark 6



- Zonering kan ook gefocust worden op skaters, steppers, etc.
- Lange ledges + verschillende hoogtes
- Rails
- Quarter met poolcping



7

## Skatepark 7



- → Muizenval pad met legde
- → Hubba met Wallie
- Open bowl
- Stairs
- Blokken / hoge drop
- Verschillende hoogtes in het park met trapjes en bunks



8

## Skatepark 8



- Hoge quarter +/- 2 m hoog met roll-in
- Boxen met coping als square ledge
- → Curb met vert quarter
- → Bolt
- Spine met koping
- Architectuur die grote Airs en sprongen in de hand werkt (box met 2m quarter aan 1 kan en flatbank landal)



9

## Skatepark Algemeen

- Water tap punt 6x
- Hangplek voor jongeren zodat ze niet op skatebaan hangen 2x
- Licht of lantarenpalen voor 's avonds, verplichting 4x
- Kiosk
- WC 5x
- Graffitiwall
- Graffiti als versiering
- Niet afgelegen/achteraf
- Zit plekken voor ouders
- Oppassen dat routes niet door elkaar heen lopen
- Bowl moet niet mini ramp vervangen
- Buitenpark Deventer is vet
- Grote prullenbakken



10

## Genoemde afmeting

- Box: 1,5 m hoogte
- Hip: 1,8m hoogte
- Spine: 1,10m hoogte – 0,10 m lengte
- Bank to Bank: 1,7m hoogte
- Mini halfpipe: 1,6m hoogte
- Consequentials bij mc Uden: 6m breed en 3,8m uit elkaar
- Quarter: 3,5m hoogte



11

## Pumptrack 1



- Groen om de baan, want modder komt om de baan bij regen
- Oefenruimte voor beginners
- Kijk uit met groen, zodat er niet veel blaadjes op het panco komt
- Een brede baan is fijn
- Meerdere uitgangen
- Tafels



12

### Pumptrack 2



- Fijn baantje voor de beginners
- Leuke pompbulten
- Barretje/plek waar je alles kunt zijn
- Meerdere rustpunten en meerdere uitgangen.
- Een lange bocht
- Een lang recht stuk



13

### Pumptrack 3



- Beginnersbaan + ervarenbaan



14

### Pumptrack 4



- Bochten & heuvels zijn belangrijk



15

### Pumptrack 5



- Mooie diverse banen
- De flow is hier minder, gaten te diep t.o.v de afstand tussen de bulten
- Beginnersbaantje is fijn
- Bankjes om te zitten voor ouders/toeschouwers
- Tafels leuk om over te springen
- Lekker tafels
- Mooie opstappen en dubbels om te springen
- Goed beginners gedeelte
- Heel groot is fijn voor iedereen iets

16

### Pumptrack 6



- Diepe bulberm om te springen en achterwielen
- Diepe bochten
- Kleine bochtjes
- Pumptrack twee kanten op
- Veel mogelijkheden voor creatieve lijnen
- Kunt bij drukte overgaan naar andere lijn



17

### Pumptrack 7



- Veel tafels en dubbels
- Mooie platform
- Weinig ruimte bij drukte
- Weinig mogelijkheid voor creatieve lijnen



18

## Pumptrack 8



- Aparte banen
- Diepe bochten
- Lange bochten zonder bulten
- Mooie bulten/jump
- Platform veiliger maken
- Extra platform waar stepjes stil kunnen staan
- Passing lijns of tweedeling / middel lijn op de rode lijn
- Jumping erin!
- Mist een beginnersbaantje
- Makkelijk te wisselen van baan, creatieve lijnen
- Verlichting
- Moeilijke / makkelijke baan
- Tafels om te springen erbij
- Bij beginnersbaan zouden skaters er ook gebruik van maken
- Aparte baan voor steppers en bmx'er

19

## Pumptrack Algemeen

- Een plek van boven, waar je alles kunt zien
- Alle niveaus (beginners/gevorderd)
- Een chillplek voor ouders 2x
- Verlichting
- Bankjes 2x
- Prullenbakken



20

## Urban Ox Park Algemeen

- BBQ plek
- Toezicht
- Bankjes voor ouders
- WC's
- Waterkraan
- Onderhoud



21

## Gezamenlijke punten (na interactieve sessie)

### Pump:

- Zeker een apart beginnersbaantje
- Platform niet voor start en eind punt
- Nadenken over routes!
- Tafels waar je overheen kan springen

### Algemeen:

- Waterkraan
- Lampen!
- Prullenbakken > die gelegd worden
- Putjes om water weg te laten lopen
- Camera's
- Graffiti is NIET gewenst op de voorzieningen
- Graffitiwall hier (speciaal) voor is gaaf

### Skate:

- Lijnen mogen niet door elkaar heen lopen (oosterpark = fout)
  - Hip/quarter
  - Hipfleaage
- WEL;
  - Box 1,5 m lang
  - Spine 1,10 m hoog, lengte 10 cm (minder ruimte tussen loping)
  - Goeie hip 2m bijv.
  - Fly out 1,60 m hoog > 6 met lang, om te landen
  - Lange ledge flat ground 3m
  - Mini halfpipe zoals bij mc uden
- Bank to bank, maar dichterbij elkaar dan bij oosterplas

22

## Uitwerkingen bijeenkomst 16 mei

Calisthenics en outdoor fitness



23

## Leverancier

### Hoeveelheid stemmen

### Opmerkingen



Leverancier	Hoeveelheid stemmen	Opmerkingen
1. BarMania Pro	25	1. Goede reputatie dus trekt mensen
2. Be Kratos	1	2. -
3. Kenguru Pro	-	3. Enige met grip op de stang
4. IJslander	-	4. Te gladde en te dikke stangen
5. Denfit	-	5. -
6. Dutch Panna	-	6. Stangen van zilver en daardoor in de winter kouder ipv zwart
7. Hard Body Hang	-	7. Te dikke stangen
8. ABC Terreinrichting	-	8. -
9. Urban Sky	1	9. Aangedragen door Remco, richt zich op Ninja Warrior elementen

24

## Leverancier algemeen



- Kleur stangen en achtergrond niet dezelfde kleur geven i.v.m. freestyle
- Blauw met geel als kleur vanwege Oss
- Is er verschil in prijs per leverancier? Minimaal.
- Wedstrijdwaardig vs. Kwaliteit die daarvoor geschikt is

25

## Valondergrond

Hoeveelheid stemmen

Opmerkingen



1. Houtsnippers	1	1. Niet fijn, werkt goed als valdemping, poepen katten in, geen ruimte voor grondoefeningen
2. Kunstgras	2	
3. Rubberentegels	-	2. -
4. Gietrubber	16	3. -
5. Foam + rubber	4	4. -
		5. Aangedragen door Linn, wordt in speeltuinen gebruikt

Brandveiligheid?

26

Onderdelen: Wat mag er **niet** ontbreken volgens jou?

- Parallel bars 16x
- Stangen (vers. hoogtes) 14x
- Freestyle bars 10x
- Swedish wall 7x
- Monkey bars 4x
- Snake bar 3x
- Lage handstandbars 3x
- Dragonflag bar 2x
- Legtrainer 2x
- Evenwichtsbalk 2x
- Ab-trainer 3x
- Ringen 2x
- Handstandwall
- Multirig
- Combi's



27

Onderdelen: Wat moeten we zeker niet doen?

- Geen bars onder/boven elkaar
- Stangen te kort op elkaar 2x
- Kinderen die het zien als een klimrek 3x
- Materiaal van hout
- Zand als valondergrond
- Onderdelen ver uit elkaar zetten zodat er geen combo's meer mogelijk zijn
- Te hoge stangen (+3 meter)
- Bankje(s) te kort op het park i.v.m. hangjeugd



28

Wat maakt het park compleet?



- Verlichting 11x
- Bankjes 10x
- Drinkwaterpunt 10x
- Hardlooppad 6x
- Vuilnisbakken 3x
- Informatieborden 3x
- Vrije vloerimte 2x
- Bankdrukelement 2x
- Wandelpad
- Slackline
- Flink stuk gras
- Overkapping
- Camerabewaking
- Plek voor toeschouwers
- Toiletten
- Belijning op de grond (bijv. hinkelbaan)
- Teqball
- Bomen
- Hordes
- Plek om je jas + tas droog te houden
- Trap (traplopen)
- Muurtjes of traveseerwand met klimgrepen

29